

# البنك المركزي المصري

النشرة الإحصائية الشهرية

العدد رقم (٢٥٥) - يونيو ٢٠١٨

قطاع البحوث الاقتصادية

## سلسلة المطبوعات الدورية للبنك المركزي المصري

دورية الصدور	اللغة	الاسم
شهري	العربية والإنجليزية	١- النشرة الإحصائية الشهرية
كل ثلاثة أشهر	العربية والإنجليزية	٢- المجلة الاقتصادية
كل سنة مالية	العربية والإنجليزية	٣- التقرير السنوي
كل ثلاثة أشهر	الإنجليزية	٤- تقرير عن الوضع الخارجى للاقتصاد المصرى

### ملحوظة:

- جميع مطبوعات البنك تنشر عند صدورها على موقع البنك المركزي المصري بشبكة الانترنت على العنوان التالي:  
[www.cbe.org.eg](http://www.cbe.org.eg)
- عند إعادة نشر الجداول أو البيانات التي تتضمنها هذه النشرة يراعى الإشارة إلى أن مصدرها النشرة الإحصائية الشهرية للبنك المركزي المصري ويذكر العدد الذي ظهرت فيه.
- ويمكن طلب الحصول على نسخة مطبوعة من هذه التقارير بالمراسلة على العنوان التالي :  
قطاع البحوث الاقتصادية - البنك المركزي المصري - ٥٤ شارع الجمهورية - القاهرة.

المحتويات

- ملخص لأهم التطورات

- تعاريف ومصطلحات

- أهم المؤشرات الاقتصادية الكلية

- الجداول والرسوم البيانية

القطاع المالى والنقدى

١ نقود الإحتياطى والأصول المقابلة

٢ المسح المصرفى : السيولة المحلية والأصول المقابلة لها

٣ المسح المصرفى : الودائع ( بخلاف البنك المركزى المصرى )

٤ المسح المصرفى : الائتمان المحلى

٥ المسح المصرفى : الأصول والخصوم الأجنبية

٦ المسح المصرفى : صافى البنود الموازنة

٧ المركز المالى الإجمالى للبنوك ( بخلاف البنك المركزى المصرى )

٨ التسهيلات الائتمانية للعملاء من البنوك (بخلاف البنك المركزى المصرى)

٩ القروض المقدمة للعملاء من البنوك (بخلاف البنك المركزى المصرى)

١٠ الكمبيالات المخصومة للعملاء لدى البنوك (بخلاف البنك المركزى المصرى)

١١ محفظة الأوراق المالية لدى البنوك (بخلاف البنك المركزى المصرى)

١٢ مؤشرات السلامة المالية للقطاع المصرفى (بخلاف البنك المركزى المصرى)

١٣ النقد المصدر والمتداول

١٤ العمليات التى تتم من خلال نظام التسوية اللحظية (RTGS) وشبكة السويقت

١٥ أسعار الخصم والعائد

١٦ أسعار الصرف اليومية لشهر العرض (بالجنيه لكل عملة أجنبية)

٥-١

١١-٦

٢١-١٢

١٤٦-٢٢

٢٣-٢٢

٢٥-٢٤

٢٧-٢٦

٢٩-٢٨

٣١-٣٠

٣١-٣٠

٣٣-٣٢

٣٥-٣٤

٣٧-٣٦

٣٩-٣٨

٤١-٤٠

٤٣-٤٢

٤٥-٤٤

٤٧-٤٦

٥١-٤٨

٥٣-٥٢

١٧

أسعار الصرف الأسبوعية (بالجنيه لكل عملة أجنبية)

١٨

سوق الأوراق المالية

١٩

إجمالى وصافى الإحتياطيات الدولية لدى البنك المركزى المصرى

٢٠

الإحتياطيات الرسمية والسيولة بالنقد الأجنبى

●

رسوم بيانية

٢١

ميزان المدفوعات

٢٢

حصيلة الصادرات السلعية حسب درجة التصنيع

٢٣

المدفوعات عن الواردات السلعية حسب درجة الإستخدام

٢٤

الصادرات حسب التوزيع الجغرافى

٢٥

الواردات حسب التوزيع الجغرافى

٢٦

حجم التبادل التجارى بين مصر وأهم الشركاء التجاريين

٢٧

معاملات المناطق الحرة مع العالم الخارجى

٢٨

التوزيع السلى والجغرافى لأهم الصادرات

٢٩

التوزيع السلى والجغرافى لأهم الواردات

٣٠

أهم الموازين السلعية

٣١

الموازين الخدمية

١/٣١

حركة الملاحة فى قناة السويس

٣٢

الإستثمارات الأجنبية المباشرة فى مصر وفقاً للدول

٥٥-٥٤

٥٩-٥٦

٦١-٦٠

٦٩-٦٢

٧٤-٧٠

٧٨-٧٥

٨٠-٧٩

٨٢-٨١

٨٤-٨٣

٨٤-٨٣

٨٦-٨٥

٨٦-٨٥

٨٨-٨٧

٨٨-٨٧

٩٠-٨٩

٩٢-٩١

٩٢-٩١

٩٤-٩٣

البنك المركزي المصري

١٣٦-١٣٥	الإنتاج الكمي لأهم المنتجات الصناعية	٤٩
١٣٨-١٣٧	إنتاج وإستهلاك الكهرباء	٥٠
١٣٨-١٣٧	الإنتاج والتسليمات المحلية والتصدير من الأسمت بأنواعه	٥١
١٤٠-١٣٩	إجمالي الانتاج والمبيعات والأسعار المحلية لتحديد التسليح لأهم الشركات المصرية	٥٢
١٤٢-١٤١	عدد السائحين وعدد الليالي	٥٣
١٤٦-١٤٣	رسوم بيانية	●

البنك المركزي المصري

٩٦-٩٥	الدين الخارجى	٣٣
٩٨-٩٧	الدين الخارجى حسب القطاع المدين	٣٤
١٠٢-٩٩	رسوم بيانية	●
	<b>قطاع مالية الحكومة</b>	
١٠٨-١٠٣	العمليات المالية الموحدة للحكومة العامة	٣٥
١١٢-١٠٩	إجمالي الدين المحلى	٣٦
١١٤-١١٣	الأرصدة القائمة من الأذون على الخزانة	٣٧
١١٤-١١٣	الأرصدة القائمة من الأذون مقسمة قطاعياً	٣٨
١١٦-١١٥	رسوم بيانية	●
	<b>القطاع الحقيقى</b>	
١١٨-١١٧	عدد السكان وقوة العمل والعمالة والبطالة	٣٩
١٢٢-١١٩	مؤشرات الأسعار المحلية	٤٠
١٢٤-١٢٣	الناتج المحلى الإجمالى بتكلفة عوامل الإنتاج وفقاً للأنشطة الاقتصادية بالأسعار الثابتة	٤١
١٢٦-١٢٥	الناتج المحلى الإجمالى بتكلفة عوامل الإنتاج وفقاً للأنشطة الاقتصادية بالأسعار الجارية	٤٢
١٢٨-١٢٧	الناتج المحلى الإجمالى وأوجه الإنفاق عليه بالأسعار الثابتة	٤٣
١٢٨-١٢٧	الناتج المحلى الإجمالى وأوجه الإنفاق عليه بالأسعار الجارية	٤٤
١٣٠-١٢٩	الإستثمارات المنفذة	٤٥
١٣٢-١٣١	الإنتاج المحلى الإجمالى وفقاً للأنشطة الاقتصادية بالأسعار الثابتة	٤٦
١٣٢-١٣١	الإنتاج المحلى الإجمالى وفقاً للأنشطة الاقتصادية بالأسعار الجارية	٤٧
١٣٤-١٣٣	الإنتاج الكمي لأهم الحاصلات الزراعية	٤٨

**أولاً: القطاع المالي والنقدي****– نقود الاحتياطي (M0) والأصول المقابلة**

ارتفعت نقود الاحتياطي (M0) بمقدار ١٠٨,٣ مليار جنيه بمعدل ١٨,٧٪ خلال الفترة يوليو/أبريل من السنة المالية ٢٠١٧/٢٠١٨ (كما يتضح من الجدول رقم ١). وانعكس ذلك أساساً في زيادة ودائع البنوك بالعملة المحلية لدى البنك المركزي بمقدار ١٠٨,١ مليار جنيه، بالإضافة إلى زيادة النقد المتداول خارج خزائن البنك المركزي التي اقتصرت على ٠,٢ مليار جنيه.

وقد جاء ارتفاع نقود الاحتياطي نتيجة لزيادة صافي الأصول الأجنبية للبنك المركزي بما يعادل ٢٨٢,٨ مليار جنيه، وزيادة صافي المطلوبات من البنوك بنحو ٧٩,٥ مليار جنيه، وحد من ذلك انخفاض صافي المطلوبات من الحكومة بمقدار ٩٢,٣ مليار جنيه، وزيادة الرصيد السالب لصافي البنود الموازنة بنحو ١٦١,٧ مليار جنيه.

**– المسح المصرفي : السيولة المحلية (M2) والأصول المقابلة لها**

بلغت السيولة المحلية (M2) نحو ٣٣٧٩,٥ مليار جنيه في نهاية شهر أبريل ٢٠١٨، مسجلة زيادة قدرها ٤٦١,٣ مليار جنيه بمعدل ١٥,٨٪ خلال الفترة يوليو/أبريل من السنة المالية ٢٠١٧/٢٠١٨ (كما يتضح من الجدول رقم ٢). وقد انعكست هذه الزيادة في نمو كلا من أشباه النقود بمقدار ٣٨٧,٥ مليار جنيه بمعدل ١٧,٥٪، والمعروض النقدي (M1) بمقدار ٧٣,٨ مليار جنيه بمعدل ١٠,٤٪.

وتعد الزيادة في أشباه النقود محصلة لارتفاع الودائع غير الجارية بالعملة المحلية بمقدار ٣٨٤,١ مليار جنيه بمعدل ٢٥,٣٪، وارتفاع الودائع بالعملات الأجنبية بما يعادل ٣,٤ مليار جنيه بمعدل ٠,٥٪. وتعزى الزيادة في المعروض النقدي إلى ارتفاع الودائع الجارية بالعملة المحلية بمقدار ٧٣,١ مليار جنيه بمعدل ٢٥,٤٪، والنقد المتداول خارج الجهاز المصرفي بمقدار ٠,٧ مليار جنيه بمعدل ٠,٢٪.

**– الأصول المقابلة**

تعد الزيادة في السيولة المحلية خلال الفترة يوليو/أبريل من السنة المالية ٢٠١٧/٢٠١٨، محصلة لارتفاع صافي الأصول الأجنبية وصافي الأصول المحلية لدى الجهاز المصرفي، وذلك على النحو التالي:

**– صافي الأصول الأجنبية**

ارتفع صافي الأصول الأجنبية لدى الجهاز المصرفي بما يعادل ٣٠٨,٠ مليار جنيه خلال الفترة يوليو/أبريل من السنة المالية ٢٠١٧/٢٠١٨، وجاء الارتفاع محصلة لتعاقد صافي الأصول الأجنبية لدى البنك المركزي بما يعادل ٢٨٢,٨ مليار جنيه، ولدى البنوك بما يعادل ٢٥,٢ مليار جنيه (كما هو موضح بالجدول رقم ٥).

**– صافي الأصول المحلية**

ارتفع صافي الأصول المحلية لدى الجهاز المصرفي بمقدار ١٥٣,٣ مليار جنيه بمعدل ٥,٤٪ خلال الفترة يوليو/أبريل من السنة المالية ٢٠١٧/٢٠١٨، نتيجة لزيادة الائتمان المحلي بمقدار ١٧٠,٧ مليار جنيه بمعدل ٥,٥٪ من جهة، وزيادة الرصيد السالب لصافي البنود الموازنة بمقدار ١٧,٤ مليار جنيه بمعدل ٦,٨٪ من جهة أخرى.

وجاءت الزيادة في الائتمان المحلي (كما يتضح من الجدول رقم ٤) محصلة لارتفاع صافي المطلوبات من الحكومة بمقدار ٩٢,٠ مليار جنيه، والمطلوبات من القطاع العائلي بمقدار ٤٢,٢ مليار جنيه، و المطلوبات من قطاع الأعمال الخاص بنحو ٢٥,٢ مليار جنيه، ومن قطاع الأعمال العام بمقدار ١١,٣ مليار جنيه.

**– المركز المالي الإجمالي للبنوك (بخلاف البنك المركزي)**

تساعد المركز المالي الإجمالي للبنوك بخلاف البنك المركزي بنحو ٨١٤,٢ مليار جنيه بمعدل ١٨,٤٪ خلال الفترة يوليو/أبريل من السنة المالية ٢٠١٧/٢٠١٨ ليصل إلى نحو ٥٢٣٥,٠ مليار جنيه في نهاية أبريل ٢٠١٨ (كما يتضح من الجدول رقم ٧).

**– أرصدة التسهيلات الائتمانية الممنوحة من البنوك**

سجلت أرصدة التسهيلات الائتمانية الممنوحة من البنوك ارتفاعاً بمقدار ١٥٨,٨ مليار جنيه بمعدل ١١,١٪ خلال الفترة يوليو/أبريل من السنة المالية ٢٠١٧/٢٠١٨ لتصل إلى نحو ١٥٨٥,٣ مليار جنيه في نهاية أبريل ٢٠١٨ (كما يتضح من الجدول رقم ٨). ويشير التوزيع النسبي لأرصدة التسهيلات الائتمانية لغير الحكومة إلى حصول قطاع الأعمال الخاص على ما نسبته ٦١,٠٪ من إجمالي تلك الأرصدة في أبريل ٢٠١٨. ووفقاً لقطاعات النشاط الاقتصادي، حصل قطاع الصناعة على ما نسبته ٣٤,٧٪ من تلك الأرصدة، يليه قطاع الخدمات بنسبة ٢٩,٠٪، ثم قطاع التجارة بنسبة ١٠,٠٪، قطاع الزراعة الذي حصل على ما نسبته ١,٢٪. أما القطاعات غير الموزعة (شاملة القطاع العائلي) فقد حصلت على ما نسبته ٢٥,١٪.

**– السياسة النقدية****قرار لجنة السياسة النقدية وأسعار العائد**

قررت لجنة السياسة النقدية للبنك المركزي المصري في اجتماعها يوم الخميس الموافق ٢٨ يونيو ٢٠١٨ الإبقاء على سعري عائد الإيداع والإقراض لليلة واحدة (الكوريدور) دون تغيير عند مستوى ١٦,٧٥٪ و ١٧,٧٥٪ على الترتيب، وكذا الإبقاء على سعر العملية الرئيسية للبنك المركزي عند مستوى ١٧,٢٥٪، وسعر الائتمان والخصم عند مستوى ١٧,٢٥٪.

وتمثلت العملية الرئيسية للبنك المركزي في ربط ودايع للبنوك لديه، حيث تم خلال شهر مايو ٢٠١٨ إجراء خمس عمليات بعائد ثابت (واحدة لأجل ستة أيام، وأربعة لأجل أسبوع). واعتباراً من شهر مارس ٢٠١٨ بدأ البنك المركزي في قبول ودايع بأجال مختلفة من البنوك بعائد مرتبط بالكوريدور، وقد تم إجراء أربع عمليات خلال شهر مايو بعائد تراوح بين ١٧,٢٦٠٪ و ١٧,٣٢٦٪ (كما هو موضح في جدول ١٥).

وفيما يتعلق بالمتوسط المرجح لأسعار العائد على المعاملات بين البنوك التي تم التعامل عليها، يلاحظ انخفاضه لآجال ليلة واحدة، وأقل من أسبوع، وأقل من شهر، بينما ارتفع لأجل أسبوع، وأكثر من شهر، وذلك خلال فترة حساب نسبة الاحتياطي المنتهية في ٤ يونيو ٢٠١٨ مقارنة بالفترة المنتهية في ٢١ مايو ٢٠١٨ (كما هو موضح في جدول ١٥ تابع).

**– سعر صرف الجنيه المصري مقابل العملات الأجنبية**

يظهر الجدول رقم (١٦) التطورات اليومية لأسعار صرف العملات الأجنبية أمام الجنيه المصري خلال شهر مايو ٢٠١٨، حيث يشمل أسعار العملاء وأسعار التعامل في سوق الإنترنت. فقد سجل المتوسط المرجح لسعر صرف الدولار الأمريكي في سوق الإنترنت ١٧,٩٠٤٤ جنيه في نهاية الشهر (مقابل ١٧,٦٥٦٥ جنيه في بداية الشهر). وبالنسبة لأسعار العملاء، فقد ارتفع سعر صرف كل من الفرنك السويسري بمعدل ٢,٤٪، والين الياباني بمعدل ٢,٣٪، كما ارتفع سعر صرف كل من الدولار الأمريكي، والريال السعودي، والدرهم الإماراتي بمعدل ١,٤٪، والدينار الكويتي بمعدل ١,١٪، واليوان الصيني بمعدل ٠,٦٪. بينما انخفض سعر صرف كلا من اليورو بمعدل ١,٢٪، والجنيه الاسترليني بمعدل ٠,٨٪.

ويظهر الجدول رقم (١٧) تطور أسعار صرف العملات الأجنبية وأسعار الإنترنت أسبوعياً حسب آخر يوم عمل من كل أسبوع.

**– إجمالي وصافي الاحتياطيات الدولية لدى البنك المركزي، والاحتياطيات الرسمية والسيولة بالنقد الأجنبي**

ارتفع صافي الاحتياطيات الدولية بنحو ١٢,٨ مليار دولار بمعدل ٤١,٠٪ خلال الفترة يوليو/أبريل من السنة المالية ٢٠١٧/٢٠١٨ ليصل إلى نحو ٤٤,١ مليار دولار في نهاية مايو ٢٠١٨، وبما يغطي ٨,٥ شهور من الواردات السلعية (كما هو موضح في الجدول رقم ١٩).

وبلغت الأصول الاحتياطية الرسمية نحو ٤٣,٣ مليار دولار في نهاية أبريل ٢٠١٨، بزيادة قدرها ١٢,٦ مليار دولار خلال الفترة يوليو/أبريل من السنة المالية ٢٠١٧/٢٠١٨. كما ارتفعت الأصول الأخرى بالنقد الأجنبي بمقدار ٣,٩ مليار دولار لتبلغ نحو ١٥,٠ مليار دولار في نهاية أبريل ٢٠١٨ (كما يتضح من الجدول رقم ٢٠).

## ثانياً : القطاع الخارجي

### – ميزان المدفوعات

استمراراً للنتائج الايجابية لقرار تحرير سعر الصرف على معاملات الاقتصاد المصري مع العالم الخارجي، تحسن أداء ميزان المدفوعات المصري خلال الفترة يوليو/مارس من السنة المالية ٢٠١٧/٢٠١٨، حيث تراجع العجز في حساب المعاملات الجارية بمعدل ٥٧.٥٪ بنحو ٧.٢ مليار دولار ليقتصر على نحو ٥.٣ مليار دولار (مقابل نحو ١٢.٥ مليار دولار خلال الفترة المقابلة من السنة المالية السابقة)، كما حققت المعاملات الرأسمالية والمالية صافي تدفق للداخل بلغ نحو ١٩.٠ مليار دولار (مقابل نحو ٢٧.١ مليار دولار)، وقد أسهمت العوامل السابقة في تحقيق فائض كلي بميزان المدفوعات بلغ نحو ١١.٠ مليار دولار خلال فترة العرض. وفيما يلي اهم التطورات التي اثرت على أداء ميزان المدفوعات خلال فترة العرض:

### أولاً: حساب المعاملات الجارية

تساعد الفائض في ميزان الخدمات ليسجل نحو ٧.٨ مليار دولار (مقابل نحو ٣.٣ مليار دولار)، كنتيجة أساسية لتحقيق ميزان السفر فائض بلغ نحو ٥.٥ مليار دولار (مقابل ٦٥١.٠ مليون دولار)، كما ارتفعت متحصلات رسوم المرور بقناة السويس بمعدل ١١.٩٪ لتسجل نحو ٤.٢ مليار دولار (مقابل نحو ٣.٧ مليار دولار).

ارتفاع صافي التحويلات الجارية بدون مقابل بمعدل ٢٣.٢٪ ليسجل نحو ١٩.٥ مليار دولار (مقابل نحو ١٥.٩ مليار دولار)، لارتفاع تحويلات المصريين العاملين بالخارج بنحو ٣.٦ مليار دولار.

تراجع العجز في الميزان التجاري بمعدل ١.٣٪ ليسجل نحو ٢٨.٠ مليار دولار (مقابل نحو ٢٨.٤ مليار دولار)، نتيجة لارتفاع حصيلة الصادرات السلعية بمقدار يفوق ارتفاع المدفوعات عن الواردات السلعية، وذلك على النحو التالي:

○ ارتفاع حصيلة الصادرات السلعية بمعدل ١٧.٦٪ لتصل إلى نحو ١٨.٨ مليار دولار (مقابل نحو ١٦.٠ مليار دولار)، لزيادة كل من حصيلة الصادرات السلعية البترولية بمعدل ٢٩.٢٪ لتسجل نحو ٦.٠ مليار دولار. وحصيلة الصادرات السلعية غير البترولية بمعدل ١٢.٩٪ لتسجل نحو ١٢.٨ مليار دولار.

○ ارتفاع المدفوعات عن الواردات السلعية بمعدل ٥.٥٪ لتسجل نحو ٤٦.٨ مليار دولار (مقابل نحو ٤٤.٤ مليار دولار)، لارتفاع كل من المدفوعات عن الواردات السلعية البترولية بمعدل ١٠.٢٪ لتسجل نحو ٩.٤ مليار دولار، والمدفوعات عن الواردات السلعية غير البترولية بمعدل ٤.٤٪ لتسجل نحو ٣٧.٤ مليار دولار.

### ثانياً: حساب المعاملات الرأسمالية والمالية

تحقيق الاستثمار الأجنبي المباشر في مصر إجمالي تدفق للداخل بلغ نحو ١٠.٢ مليار دولار، في حين سجل إجمالي التدفق للخارج نحو ٤.٢ مليار دولار، وبذلك بلغ صافي الاستثمار الأجنبي المباشر في مصر نحو ٦.٠ مليار دولار (تدفق للداخل)، كنتيجة أساسية لتحقيق صافي الاستثمار في قطاع البترول نحو ٣.٤ مليار دولار.

تساعد الاستثمارات بمحفظة الأوراق المالية في مصر لتسجل صافي تدفق للداخل بلغ نحو ١٤.٩ مليار دولار (مقابل نحو ٧.٨ مليار دولار)، وهو ما يرجع أساساً الى زيادة استثمارات الأجانب في أذون الخزانة المصرية لتحقيق صافي مشتريات بلغ نحو ١١.٥ مليار دولار (مقابل نحو ٤.٣ مليار دولار)، وإصدار الحكومة المصرية سندات في الخارج بنحو ٣.٣ مليار دولار خلال الفترة يناير / مارس ٢٠١٨.

تراجع الاقتراض الخارجي من القروض والتسهيلات طويلة ومتوسطة الأجل ليقتصر على صافي استخدام بلغ نحو ٤.٨ مليار دولار (مقابل نحو ٧.٣ مليار دولار).

تحول صافي التغيير في التزامات البنك المركزي مع العالم الخارجي إلى صافي سداد للخارج بلغ نحو ٣.٣ مليار دولار خلال فترة العرض (مقابل صافي استخدام بلغ نحو ٧.٧ مليار دولار).

### – المعاملات السلعية:

ارتفع حجم التجارة الخارجية السلعية خلال الفترة يوليو / مارس من السنة المالية ٢٠١٧/٢٠١٨ بنحو ٥.٣ مليار دولار ليصل إلى نحو ٦٥.٦ مليار دولار مقابل نحو ٦٠.٣ مليار دولار خلال الفترة المناظرة من السنة المالية السابقة. وذلك نتيجة لارتفاع كل من حصيلة الصادرات السلعية بنحو ٢.٨ مليار دولار لتبلغ نحو ١٨.٨ مليار دولار، والمدفوعات عن الواردات السلعية بنحو ٢.٥ مليار دولار لتبلغ نحو ٤٦.٨ مليار دولار. وتعتبر دول الاتحاد الأوروبي الشريك الأول في التجارة الخارجية مع مصر بما نسبته ٢٨.٩٪ من الإجمالي، يليها الدول العربية بما نسبته ٢١.٤٪، ثم الدول الآسيوية (غير العربية) بما نسبته ١٦.٧٪.

### ● حصيلة الصادرات السلعية:

ارتفعت حصيلة الصادرات السلعية بمعدل ١٧.٦٪ لتبلغ نحو ١٨.٨ مليار دولار خلال فترة العرض. ويرجع ذلك أساساً لارتفاع كل من الصادرات غير البترولية (٦٨.٠٪ من إجمالي الصادرات) بنحو ١.٥ مليار دولار لتصل إلى نحو ١٢.٨ مليار دولار، والصادرات البترولية (٣٢.٠٪ من إجمالي الصادرات) بنحو ١.٣ مليار دولار لتصل إلى نحو ٦.٠ مليار دولار. وعلى مستوى التصنيف السلعي، فقد ارتفعت الصادرات من مجموعة الوقود والزيوت المعدنية ومنتجاتها بنحو ١.٣ مليار دولار، ومجموعة السلع تامة الصنع بنحو ١.١ مليار دولار، ومجموعة المواد الخام بنحو ١٩٦.٨ مليون دولار، ومجموعة السلع نصف المصنعة بنحو ١٧٢.٨ مليون دولار.

### ● المدفوعات عن الواردات السلعية:

ارتفعت المدفوعات عن الواردات السلعية بمعدل ٥.٥٪ لتبلغ نحو ٤٦.٨ مليار دولار، وذلك لارتفاع كل من الواردات غير البترولية (٧٩.٩٪ من إجمالي الواردات) بنحو ١.٦ مليار دولار لتصل إلى نحو ٣٧.٤ مليار دولار، والواردات البترولية (٢٠.١٪ من إجمالي الواردات) بنحو ٨٦٥.٨ مليون دولار لتصل إلى نحو ٩.٤ مليار دولار. وعلى مستوى التصنيف السلعي، فقد ارتفعت المدفوعات عن الواردات من مجموعة السلع الوسيطة بنحو ٢.٨ مليار دولار، ومجموعة الوقود والزيوت المعدنية ومنتجاتها بنحو ١.٠ مليار دولار، ومجموعة المواد الخام بنحو ٢١.٣ مليون دولار، ومجموعة السلع الاستثمارية بنحو ٢.٩ مليون دولار. بينما انخفضت مجموعة السلع الاستهلاكية بنحو ١٦٠.٤ مليون دولار.

### ● التوزيع الجغرافي للصادرات والواردات:

جاءت دول الاتحاد الأوروبي في المركز الأول كسوق للصادرات المصرية بما يمثل ٣٤.٨٪ من إجمالي حصيلة الصادرات السلعية، ثم الدول العربية في المركز الثاني بما نسبته ٢٤.٣٪ من الإجمالي، وفي المركز الثالث استراليا ودول ومناطق أخرى بما نسبته ١٠.٧٪ من الإجمالي. وبالنسبة للواردات، فقد احتلت دول الاتحاد الأوروبي المركز الأول بما نسبته ٢٦.٥٪ من إجمالي المدفوعات عن الواردات السلعية، وجاءت في المركز الثاني الدول العربية بما نسبته ٢٠.٢٪ من الإجمالي، وفي المركز الثالث الدول الآسيوية (غير العربية) بما نسبته ١٩.٥٪ من الإجمالي.

### – الدين الخارجي

ارتفع رصيد الدين الخارجي إلى نحو ٨٨.٢ مليار دولار أمريكي في نهاية مارس ٢٠١٨ بزيادة بنحو ٩.١ مليار دولار بمعدل ١١.٦٪ مقارنة بنهاية يونيو ٢٠١٧. وجاء ذلك الارتفاع لزيادة صافي المستخدم من القروض والتسهيلات بنحو ٧.٤ مليار دولار، وارتفاع أسعار صرف معظم العملات المقترض بها امسام الدولار الأمريكي بنحو ١.٧ مليار دولار. وبالنسبة لأعباء خدمة الدين الخارجي، فقد بلغت نحو ١٠.٩ مليار دولار أمريكي خلال الفترة يوليو/مارس ٢٠١٧/٢٠١٨ (الأقساط المسددة نحو ٩.٢ مليار دولار أمريكي، والفوائد المدفوعة نحو ١.٧ مليار دولار أمريكي). وتظهر المؤشرات أن نسبة رصيد الدين الخارجي إلى الناتج المحلي الإجمالي بلغت ٣٦.٨٪، وهي لا زالت في الحدود الآمنة وفقاً للمعايير الدولية.

### ثالثاً : قطاع مالية الحكومة

### – العمليات المالية الموحدة للحكومة العامة

تشير البيانات المبدئية للتنفيذ الفعلي لوزارة المالية خلال الفترة يوليو/ديسمبر من السنة المالية ٢٠١٧/٢٠١٨ إلى أن إجمالي إيرادات الحكومة العامة (قطاع الموازنة العامة للدولة، وبنك الاستثمار القومي، وصناديق التأمين الاجتماعي) بلغ نحو ٣٤٨.٨ مليار جنيه، كما بلغ إجمالي النفقات نحو ٥٤٩.٧ مليار جنيه، مما أسفر عن عجز نقدي بلغ نحو ٢٠٠.٩ مليار جنيه. و بلغ العجز الكلي (متضمناً صافي حيازة الأصول المالية) نحو ٢٠١.٧ مليار جنيه (أو ما يمثل ٤.٩٪ من الناتج المحلي الإجمالي) (جدول رقم ٣٥).

### – قطاع الموازنة العامة للدولة

وتشير البيانات خلال الفترة المذكورة أيضاً إلى أن إجمالي الإيرادات بقطاع الموازنة العامة للدولة (الجهاز الإداري، والإدارة المحلية، والهيئات الخدمية) بلغ نحو ٣٠٢.٥ مليار جنيه، كما بلغ إجمالي النفقات نحو ٨٧.٧ مليار جنيه، وبذلك يبلغ العجز النقدي نحو ١٨٥.٢ مليار جنيه. و بلغ العجز الكلي (متضمناً صافي حيازة الأصول المالية) نحو ١٨٧.٣ مليار جنيه (أو ما يمثل ٤.٦٪ من الناتج المحلي الإجمالي) (جدول رقم ٣٥).

**أولا : القطاع المالى****الجهاز المصرفى :**

يتضمن البنك المركزى المصرى والبنوك المسجلة لديه .

**نقود الاحتياطي (M0) :**

تتكون نقود الاحتياطي من النقد المتداول خارج خزائن البنك المركزى وودائع البنوك بالعملة المحلية لديه ، وتعتبر الأساس للنقود بتعريفاتها الأوسع ، ويطلق عليها أحيانا القاعدة النقدية أو النقود عالية القوة ، وتستخدم كأحد الأهداف التشغيلية الوسيطة للسياسة النقدية فى إدارة السيولة المحلية (M2) ، وتمثل نقود الاحتياطي والأصول المقابلة لها تبويب آخر لبنود المركز المالى للبنك المركزى .

**المسح المصرفى :**

ويطلق عليه أيضا (المسح النقدى) ويمثل الميزانية الموحدة للجهاز المصرفى (متضمناً البنك المركزى) مبنوية بالشكل الذى يظهر حجم السيولة المحلية (كمية النقود بمعناها الواسع [M2] ) فى جانب وصافى الأصول الأجنبية والمحلية (بما فيها صافى الأصول والخصوم غير المبوبة) فى الجانب الآخر .

**السيولة المحلية (M2) :**

تتكون من المعروض النقدى (M1) أو ما يعرف بكمية وسائل الدفع الجارية ، وأشباه النقود .

**المعروض النقدى (M1) :**

يتكون من النقد المتداول خارج الجهاز المصرفى أى لدى الجمهور ، والودائع الجارية غير الحكومية بالعملة المحلية لدى كافة وحدات الجهاز المصرفى مطروحا منها أرصدة الشيكات والحوالات المشترية .

**أشباه النقود :**

تتكون من الودائع غير الجارية غير الحكومية بالعملة المحلية ، والودائع بالعملة الأجنبية غير الحكومية الجارية (مطروحا منها الشيكات والحوالات المشترية) وغير الجارية لدى كافة وحدات الجهاز المصرفى .

**صافى الأصول الأجنبية :**

يمثل بند صافى الأصول الأجنبية المستحقة للجهاز المصرفى على غير المقيمين مطروحا منها التزاماته تجاه غير المقيمين ، ويمثل تغير هذا البند صافى معاملات الجهاز المصرفى (بما فيه البنك المركزى) مع العالم الخارجى خلال الفترة المعنية .

**الائتمان المحلى :**

يمثل مطلوبات الجهاز المصرفى من القطاعات المحلية ، وتتكون هذه المطلوبات من الاستثمار فى الأوراق المالية والتسهيلات الائتمانية (بالعملة المحلية والعملة الأجنبية) الممنوحة لهذه القطاعات من الجهاز المصرفى ، وبالنسبة للحكومة يستبعد من مطلوبات الجهاز المصرفى منها الودائع الحكومية لديه نظرا لطبيعة هذه الودائع التى تختلف عن نظيرتها بالنسبة لودائع باقى القطاعات .

**إجمالي الدين العام المحلى**

بلغ إجمالي الدين العام المحلى نحو ٣٥٣٦,٥ مليار جنيه (أو ما يمثل ٨٦,٨٪ من الناتج المحلى الإجمالى) فى نهاية مارس ٢٠١٨ ، منه ٨٤,٨٪ مستحق على الحكومة ، و ٨,١٪ على الهيئات العامة الاقتصادية ، و ٧,١٪ على بنك الاستثمار القومى . وبلغ صافى رصيد الدين المحلى المستحق على الحكومة نحو ٢٩٩٩,١ مليار جنيه فى نهاية مارس ٢٠١٨ ، بزيادة قدرها نحو ٣١٣,٢ مليار جنيه خلال الفترة يوليو/مارس من السنة المالية ٢٠١٧/٢٠١٨ . وبلغ صافى رصيد مديونية الهيئات العامة الاقتصادية نحو ٢٨٧,٣ مليار جنيه بارتفاع قدره نحو ٦٥,٠ مليار جنيه . أما صافى مديونية بنك الاستثمار القومى مطروحا منه المديونية البيئية للبنك مع الهيئات العامة الاقتصادية ، وكذا استثمارات البنك فى الأوراق المالية الحكومية (أذون وسندات) ، فقد بلغ نحو ٢٥٠,١ مليار جنيه بانخفاض قدره ٢,٥ مليار جنيه (جدول رقم ٣٦) .

**رابعا : القطاع الحقيقى****الناتج والإنتاج**

بلغ الناتج المحلى الإجمالى بتكلفة عوامل الإنتاج (بالأسعار الثابتة ٢٠١٦/٢٠١٧) نحو ٢٦٤٣,٣ مليار جنيه خلال الفترة يوليو/مارس من السنة المالية ٢٠١٨/٢٠١٧ ، مقابل ٢٥١٢,١ مليار جنيه خلال الفترة المناظرة من السنة المالية السابقة بمعدل نمو ٥,٢٪ ، وكان من أهم القطاعات المساهمة فى معدل النمو للناتج المحلى الحقيقى ، الصناعات التحويلية ، الاستخراجات ، السياحة ، التشييد والبناء ، تجارة الجملة والتجزئة ، والزراعة (جدول رقم ٤١) .

وبلغ الناتج المحلى الإجمالى بسعر السوق (بالأسعار الثابتة ٢٠١٦/٢٠١٧) نحو ٢٧٠١,٣ مليار جنيه خلال الفترة يوليو/مارس من السنة المالية ٢٠١٨/٢٠١٧ بمعدل نمو ٥,٣٪ ، مقارنة بالفترة المناظرة من السنة المالية السابقة (جدول رقم ٤٣) .

كما بلغ الناتج المحلى الإجمالى بتكلفة عوامل الإنتاج (بالأسعار الجارية) نحو ٣٢٧٢,٩ مليار جنيه مقابل ٢٥١٢,١ مليار جنيه وبمعدل نمو ٣٠,٣٪ خلال الفترة يوليو/مارس من السنة المالية ٢٠١٧/٢٠١٨ . وبلغ الناتج المحلى الإجمالى بسعر السوق (بالأسعار الجارية) نحو ٣٣٦٢,٩ مليار جنيه بمعدل نمو ٣١,١٪ (جدول رقم ٤٤) .

أما الإنتاج المحلى الإجمالى (بالأسعار الثابتة ٢٠١٦/٢٠١٧) ، فقد بلغ ٤٠٠٥,٦ مليار جنيه خلال الفترة يوليو/مارس من السنة المالية ٢٠١٨/٢٠١٧ ، مقابل ٣٨١٠,٣ مليار جنيه خلال الفترة المناظرة من السنة المالية السابقة بمعدل نمو ٥,١٪ (جدول رقم ٤٦) . وبلغ الإنتاج المحلى (بالأسعار الجارية) نحو ٤٩٣٣,٥ مليار جنيه مقابل ٣٨١٠,٣ مليار جنيه بمعدل نمو ٢٩,٥٪ (جدول رقم ٤٧) .

**الاستثمارات المنفذة**

بلغ إجمالي الاستثمارات المنفذة بالأسعار الجارية نحو ٥٢٧,٧ مليار جنيه خلال الفترة يوليو/مارس من السنة المالية ٢٠١٧/٢٠١٨ ، بمعدل نمو ٤٠,٣٪ مقارنة بالفترة المناظرة من السنة المالية السابقة ، وقام القطاع الخاص بتنفيذ نحو ٥٠,٦٪ من إجمالي تلك الاستثمارات ، مقابل ٤٩,٤٪ استثمارات عامة (جدول رقم ٤٥) .

**معدل التضخم : العام والأساسى**

شهد الرقم القياسى العام لأسعار المستهلكين (حضر) الذى أعلنه الجهاز المركزى للتعبئة العامة والإحصاء فى ١٠ يوليو ٢٠١٨ ارتفاعاً شهرياً بمعدل ٣,٥٪ خلال شهر يونيو ٢٠١٨ مقابل ارتفاعه بمعدل ٠,٢٪ خلال شهر مايو ٢٠١٨ . بينما بلغ المعدل السنوى للتضخم العام ١٤,٤٪ فى يونيو ٢٠١٨ ، مقابل ١١,٤٪ خلال شهر مايو ٢٠١٨ . هذا فى حين سجل التضخم الأساسى المعد من قبل البنك المركزى المصرى معدلاً شهرياً قدره ١,٦٪ خلال شهر يونيو ٢٠١٨ ، مقابل ١,٥٪ خلال شهر مايو ٢٠١٨ ، وتراجع المعدل السنوى للتضخم الأساسى إلى ١٠,٩٪ فى يونيو ٢٠١٨ ، وهو أدنى مستوى له منذ أبريل ٢٠١٦ ، مقابل ١١,١٪ فى مايو ٢٠١٨ (جدول رقم ٤٠) . للمزيد من التفاصيل يرجى الرجوع إلى صفحة البنك المركزى المصرى على شبكة المعلومات الدولية [www.cbe.org.eg](http://www.cbe.org.eg) .

**معدل التضخم وفقاً لأسعار المنتجين**

سجل الرقم القياسى العام لأسعار المنتجين ارتفاعاً شهرياً بمعدل ٢,٦٪ خلال شهر مايو ٢٠١٨ ، مقابل ارتفاعه بمعدل ٢,٣٪ خلال شهر أبريل ٢٠١٨ ، وسجل ارتفاعاً سنوياً بمعدل ٢٨,١٪ ، مقابل ٢٤,٠٪ (جدول رقم ٤٠ تابع) .

**الذهب**

بلغ متوسط سعر الجنيه الذهب نحو ٥٤٤٩,٥ جنيهاً خلال شهر مارس ٢٠١٨ بانخفاض بلغ معدله ٠,٦٪ مقارنة بشهر فبراير ٢٠١٨ ، كما بلغ متوسط سعر الجرام من الذهب عيار ٢١ نحو ٦٥٠,٢ جنيهاً ، وعيار ١٨ نحو ٥٥٧,٣ جنيهاً خلال شهر مارس ٢٠١٨ (جدول رقم ٤٠ تابع) .

**الكهرباء**

انخفض إجمالي الطاقة الكهربائية المولدة و المشترية بمعدل ٠,٣٪ خلال شهر أبريل ٢٠١٨ مقارنة بشهر مارس ٢٠١٨ ، حيث انخفضت الطاقة المولدة بمعدل ١,١٪ ، بينما ارتفعت الطاقة المشترية من المشروعات الاستثمارية المنتجة للطاقة بمعدل ٩,٥٪ . وتوزيع الطاقة المستخدمة التى تمثل ٨٢,٩٪ من إجمالي الطاقة المولدة و المشترية ، يتضح أن ٤٢,٠٪ منها استخدم فى الأغراض المنزلية ، و ٢٩,٦٪ فى الأغراض الصناعية ، و ٢٣,٠٪ فى الاستخدامات الأخرى ، و ٤,٨٪ فى الأغراض التجارية ، و ٠,٦٪ تم بيعه لدول الربط الدولى (جدول رقم ٥٠) .

**الأسمنت**

انخفض كل من الإنتاج من الأسمنت بمعدل ٣١,٨٪ ، والتسليمات المحلية (إجمالى المبيعات) بمعدل ٢٦,٧٪ خلال شهر مايو ٢٠١٨ مقارنة بشهر أبريل ٢٠١٨ ، كما انخفض متوسط أسعار المستهلك بمعدل ٠,٦٪ خلال شهر مايو ٢٠١٨ (جدول رقم ٥١) .

**حديد التسليح**

انخفض كل من إجمالي الإنتاج من حديد التسليح بمعدل ١٧,٣٪ ، وإجمالى المبيعات بمعدل ١,٨٪ خلال شهر مايو ٢٠١٨ مقارنة بشهر أبريل ٢٠١٨ ، كما انخفض متوسط أسعار المستهلك بمعدل ١,٦٪ خلال شهر مايو ٢٠١٨ (جدول رقم ٥٢) .



### سعر الإقراض والخصم :

هو سعر العائد على التسهيلات الائتمانية التي يمنحها البنك المركزي للبنوك سواء فى شكل قروض وسلفيات ، أو إعادة خصم للكبيلات التي فى حوزتها وفقاً للشروط التي يحددها.

### أسعار العائد على الجنيه المصرى :

يجدر التنويه أن ما يرد ذكره من أسعار للعوائد بهذه النشرة سواء على الودائع أو القروض يتم حسابها على أساس متوسط الأسعار لكافة البنوك وذلك لاختلاف الأسعار من بنك إلى آخر.

### أسعار العائد بين البنوك :

يمثل متوسط أسعار العائد على ايداعات البنوك بالعملة المحلية لدى البنوك الأخرى .

### أسعار العائد على الودائع لمدة ثلاثة أشهر :

تمثل متوسط معدلات العائد السنوى على ودايع العملاء لدى البنوك .

### أسعار العائد على القروض لمدة سنة فأقل :

تمثل متوسط معدلات العائد السنوى الذى تحصل عليه البنوك مقابل ما تمنحه من قروض وتسهيلات ائتمانية لعملائها .

### أسعار العائد على عمليات إعادة شراء الأذون على الخزانة :

وهى تتحدد من خلال المزادات التي تتم بين البنك المركزي والبنوك ، بهدف امتصاص أو ضخ سيولة من والى السوق .

### مؤشرات السلامة المالية للقطاع المصرفى :

**القاعدة الرأسمالية إلى الأصول المرجحة بأوزان مخاطر** : إجمالى القاعدة الرأسمالية منسوبة إلى إجمالى الأصول والالتزامات العرضية مرجحة بأوزان المخاطر فى نهاية فترة البيان.

**الشريحة الأولى من رأس المال إلى الأصول المرجحة بأوزان مخاطر** : الشريحة الأولى من رأس المال (رأس المال المدفوع والاحتياطيات والأرباح المحتجزة أو الخسائر المرحلة) منسوبة إلى إجمالى الأصول والالتزامات العرضية مرجحة بأوزان المخاطر فى نهاية فترة البيان.

**حقوق الملكية إلى الأصول** : إجمالى حقوق المساهمين (رأس المال المدفوع والاحتياطيات والأرباح المحتجزة أو الخسائر المرحلة) منسوبة إلى إجمالى الأصول فى نهاية فترة البيان .

**العائد على متوسط الأصول** : صافى الربح عن آخر سنة مالية معتمدة منسوباً إلى متوسط الأصول.

**العائد على متوسط حقوق الملكية** : صافى الربح عن آخر سنة مالية معتمدة منسوباً إلى متوسط حقوق المساهمين.

**صافى هامش العائد** : صافى الدخل من العائد منسوباً إلى متوسط الأصول المدرة للعائد وفقاً لآخر سنة مالية معتمدة.

**الأوراق المالية / اجمالى الأصول** : استثمارات البنوك فى الأسهم والسندات ووثائق صناديق الاستثمار منسوبة الى اجمالى الأصول فى نهاية فترة البيان .

**اجمالى الودائع / اجمالى الأصول** : أرصدة ودايع العملاء منسوبة إلى اجمالى الأصول فى نهاية فترة البيان .

**اجمالى القروض / اجمالى الودائع** : أرصدة الإقراض والخصم منسوبة إلى أرصدة ودايع العملاء وذلك فى نهاية فترة البيان.

### اجمالى الاحتياطيات الرسمية (GOR) :- يعبر عن اجمالى الأصول الأجنبية لدى البنك المركزى والمستثمرة فى الخارج (لدى غير المقيمين)،

وتتكون من الذهب ( على أساس تقييمه شهريا ) ، ووحدات حقوق السحب الخاصة ، والاستثمارات فى الأوراق المالية الأجنبية ، والودائع لدى المراسلين بالخارج ، واتفاقات الدفع المبرمة مع بعض الدول ، والاحتياطيات لدى صندوق النقد الدولى .

### صافى الاحتياطيات الدولية (NIR) :- يعبر عن اجمالى الاحتياطيات الرسمية مطروحا منه الالتزامات الأجنبية قصيرة الأجل .

### الأصول الاحتياطية الرسمية ( Official Reserve Assets ) :- هى الأصول الخارجية ذات الطبيعة السائلة والموجودة تحت

تصرف وسيطرة السلطات النقدية، وتكون بالعملات الأجنبية ومستحقة على غير المقيمين وتتكون من الذهب وحقوق السحب الخاصة ومركز الاحتياطى لدى صندوق النقد الدولى، والنقدية والودائع والمطالبات الاخرى، والأوراق المالية ( حقوق الملكية والسندات التي تتمتع بدرجة عالية من السيولة وقابلة للتداول). وفقاً لهذا فقد تم استبعاد أرصدة المساهمات فى المؤسسات المالية الدولية والإقليمية واتفاقيات الدفع المبرمة مع بعض الدول باعتبارها أصول ليس من السهل تسيلها وقت الحاجة اليها.

### الأصول الأجنبية الأخرى ( Other Foreign Assets ) :- هي تلك الأصول السائلة بالعملات الأجنبية لدى السلطات النقدية غير

الدرجة ضمن الأصول الاحتياطية الرسمية. وعلى العكس من الأصول الاحتياطية الرسمية، فان هذه الأصول ليست بالضرورة أصولاً خارجية، فيمكن أن تكون مطالبات على المقيمين.

## ثانياً : القطاع الخارجى

### - ميزان المدفوعات :

هو بيان احصائى يسجل المعاملات الاقتصادية بين الاقتصاد المحلى (مقيم) والعالم الخارجى (غير مقيم) خلال فترة زمنية محددة ، وتشمل المعاملات الاقتصادية التي تتم بين المقيمين وغير المقيمين المعاملات المتعلقة بالسلع والخدمات والدخل ، والمعاملات التي تصنف كتحويلات بدون مقابل مثل المنح ، والمعاملات التي تتضمن أصولاً وخصوماً مالية مع العالم الخارجى ، وتنقسم معاملات ميزان المدفوعات الى مجموعتين من المعاملات هي المعاملات الجارية والمعاملات الرأسمالية والمالية ، ويتم اعداد الميزان وفقاً للطبعة الخامسة لدليل ميزان المدفوعات الصادر عن صندوق النقد الدولى (سبتمبر ١٩٩٣) ، وتمثل أهم المؤشرات التي يمكن استخلاصها من ميزان المدفوعات فى موقف الميزان التجارى ، ونسبة تغطية الصادرات السلعية للواردات السلعية ، وموقف الميزان الجارى ونسبته الى الناتج المحلى الاجمالى، وكذا العجز / الفائض الكلى ونسبته الى الناتج المحلى الاجمالى ، ونسبة السهو والخطأ الى المعاملات السلعية، وعدد شهور الواردات التي يغطيها صافى الاحتياطيات الدولية .

### حساب المعاملات الجارية :

وينقسم الى الميزان التجارى والميزان الخدمى وميزان الدخل وصافى التحويلات بدون مقابل .

### الميزان التجارى : ويشمل

- حصيللة الصادرات السلعية وتقدر على أساس (فوب) ، حيث يتم تقييمها عند الحدود الجمركية للاقتصاد المصرى أى أنها لا تشمل مصاريف الشحن والنولون والتأمين ، وتتضمن صادرات المناطق الحرة للعالم الخارجى .
- المدفوعات عن الواردات السلعية وتقدر على أساس (سيف) أى تشمل مصاريف الشحن والنولون والتأمين كما أنها تشمل واردات المناطق الحرة من العالم الخارجى .

### المعاملات الخدمية :

وتتمثل أهم بنودها فى متحصلات ومدفوعات النقل والحكومة والسفر ، ويتم تقدير متحصلات السفر (الايرادات السياحية) المدرجة فى ميزان المدفوعات على أساس عدد الليالى السياحية (وفقاً لبيانات وزارة السياحة) ومتوسط انفاق السائح فى الليلة المقدر بالاتفاق مع هذه الوزارة .



## الدخل :

- ويشمل متحصلات ومدفوعات دخل الاستثمار .
- متحصلات دخل الاستثمار : وتتضمن عوائد الاستثمارات فى الخارج سواء كانت استثمارات مباشرة أو استثمارات فى أوراق مالية أو على الودائع فى البنوك الأجنبية .
- مدفوعات دخل الاستثمار : وتتضمن أهم بنودها فى الفوائد المدفوعة على القروض والتسهيلات الخارجية وودائع غير المقيمين . كما أنها تتضمن عوائد الاستثمارات الأجنبية المباشرة والاستثمارات فى الأوراق المالية المحولة للخارج .

## صافى التحويلات :

- وتشمل التحويلات الخاصة ومن أهمها تحويلات العاملين بالخارج ، كما تشمل التحويلات الرسمية التى تتضمن المنح والهبات من وإلى الخارج .

## الحساب الرأسمالي والمالى :

يشمل الحساب الرأسمالى والمالى حركة رؤوس الأموال ، ويضم عنصرين رئيسيين هما الحساب الرأسمالى والحساب المالى ، وتسجل فى الحساب الرأسمالى التحويلات الرأسمالية التى تتكون من التحويلات التى تؤدى الى تغيير فى ملكية أصول ثابتة أو قيام الدائن باسقاط الدين الخارجى المستحق على المدين دون تلقى أى مقابل له ، كما تشمل حياة الأصول غير المالية أو التصرف فيها مثل حقوق الملكية الفكرية والشهرة التجارية ، أما الحساب المالى فتسجل فيه معاملات الاقتصاد فى الأصول والالتزامات المالية الخارجية ، وتشمل الاستثمارات الأجنبية المباشرة ، واستثمارات محفظة الأوراق المالية ، وكذا الاستثمارات الأخرى التى تشمل صافى التسهيلات الائتمانية بآجالها المختلفة والقروض متوسطة وطويلة الأجل وإيداعات وإستثمارات البنوك العاملة فى مصر بالخارج وكذا الأصول غير الاحتياطية والخصوم الأجنبية للبنك المركزى .

## صافى السهو والخطأ :

يمثل بدأ موازناً للزيادة أو النقص فى تقدير قيم العناصر المسجلة فى ميزان المدفوعات ، وهو عبارة عن الفرق بين الميزان الكلى (الفائض أو العجز الكلى) ومجموع رصيدي الميزان الجارى والرأسمالى والمالى .

## الميزان الكلى :

يتم احتساب الميزان الكلى على أساس التغيير فى الأصول الاحتياطية لدى البنك المركزى التى تشمل الذهب النقدى ووحدات حقوق السحب الخاصة ومركز الاحتياطى لدى صندوق النقد الدولى والایداعات لدى المراسلين بالخارج والاستثمارات فى الأوراق المالية والأذون .

## الدين الخارجى :

اجمالى الدين الخارجى هو مبلغ الخصوم الجارية الفعلية لا الاحتمالية القائم على المقيمين فى اقتصاد ما ، فى اى وقت معين ، لغير المقيمين التى تقتضى أداء مدفوعات من جانب المدين لسداد الفائدة و / أو المبلغ الأسمى عند نقطة أو نقاط زمنية فى المستقبل .

## خدمة الدين :

يشير مصطلح خدمة الدين إلى المدفوعات المتعلقة بالمبلغ الأسمى والفائدة. وتعد خدمة الدين الفعلية هى مجموعة المدفوعات التى يتم أدائها بالفعل للوفاء بالتزام الدين المعنى ، بما فى ذلك المبلغ الأسمى والفائدة وأي رسوم على المدفوعات المتأخرة. أما خدمة الدين المجدولة فهى مجموعة المدفوعات اللازم أدائها حتى نهاية حياة الدين المعنى ، بما فى ذلك المبلغ الأسمى والفائدة.

## الدين الخارجى طويل الأجل :

هو الدين الخارجى الذى يبلغ أجل استحقاقه أكثر من سنة واحدة ، ويمكن تحديد أجل الاستحقاق إما على أساس أجل الاستحقاق الاصلى أو أجل الاستحقاق المتبقى .

## الدين الخارجى قصير الأجل :

هو الدين الذى يبلغ أجل استحقاقه سنه واحدة أو أقل ويمكن تحديداً أجل الاستحقاق إما على أساس اجل الاستحقاق الأسمى أو على أساس أجل الاستحقاق المتبقى .

## أجل الاستحقاق الأسمى :

هو الفترة الزمنية الممتدة من وقت إنشاء الأصول/ الخصوم الاقتصادية الى التاريخ النهائى لاستحقاقها .

## تسهيلات المشترين :

هو ترتيب مالى يقوم بموجبه بنك أو مؤسسة مالية أخرى أو احدى هيئات ائتمان التصدير فى البلد المصدر بتقديم قرض الى المشترى الأجنبى مباشرة أو إلى بنك فى البلد المستورد من أجل سداد قيمة مشتريات السلع والخدمات من البلد المصدر ويعرف هذا الائتمان ايضا باسم الائتمان المالى ، ولا يشير هذا المصطلح الى الائتمان المقدم مباشرة من المشترى الى البائع (على سبيل المثال من خلال دفع سلف مقابل السلع والخدمات المعنية).

## تسهيلات الموردين :

هو الترتيب التمويلي الذى يتم بموجبه تقديم الائتمان من المصدر إلى المشترى .

## الدين الثنائى :

القروض المقدمة من دائن ثنائى .

## الدائنون متعددون الأطراف :

هؤلاء الدائنون هم مؤسسات متعددة الأطراف كصندوق النقد الدولي والبنك الدولي وكذلك بنوك التنمية المتعددة الأطراف الأخرى .

## المساعدات الإنمائية الرسمية :

هى تدفقات التمويل الرسمى التى تدار من أجل تحقيق هدف رئيسى هو تشجيع التنمية الاقتصادية والرفاهية فى الدول النامية ، والتى تعتبر ذات طابع ميسر مع بلوغ عنصر المنحة فيها ٢٥ ٪ على الاقل (باستخدام سعر خصم ثابت يبلغ ١٠ ٪) ، وتضم تدفقات المساعدات الانمائية الرسمية بحكم العرف السائد ، المساهمات المقدمة من الهيئات الحكومية المانحة على جميع المستويات الى الدول النامية (اي "المساعدات الإنمائية الرسمية الثنائية") والى المؤسسات متعددة الأطراف . وتضم متحصلات المساعدات الإنمائية الرسمية الدفعات المنصرفة من المانحين الثنائيين والمؤسسات متعددة الاطراف ، أما الإقراض من هيئات ائتمان التصدير، الذى يكون الغرض الوحيد منه هو تشجيع التصدير، فيستبعد من المساعدات الانمائية الرسمية.

## ثالثا : قطاع مالية الحكومة والدين المحلى

### العمليات المالية الموحدة للحكومة العامة :

وتنقسم تلك العمليات الى :-

القسم الأول : يشمل قطاع الموازنة العامة للدولة ويتضح فيها بيان الإيرادات والنفقات العامة وموقف الفائض أو العجز فى مالية الحكومة (الجهاز الادارى والادارة المحلية والهيئات الخدمية) ومصادر تمويله . وتتضمن العمليات المالية للحكومة -وفقاً للمفاهيم الدولية- فى جانب الموارد : الإيرادات الضريبية، وغير الضريبية (عوائد الملكية وحصيلة بيع السلع والخدمات والاستثمارات المالية والإيرادات الأخرى) والمنح . كما تشمل فى جانب النفقات : الأجور وتعويضات العاملين، والمشتريات من السلع والخدمات، والفوائد المحلية والخارجية ، والدعم والمنح والمزايا الإجتماعية ، والمشتريات من الأصول غير المالية (الاستثمارات) بالإضافة الى المصروفات الأخرى .

القسم الثانى : ويشمل القسم الأول مضافاً إليه العمليات المالية الخاصة ببنك الاستثمار القومى وصناديق التأمين الاجتماعى . ويمثل هذا القسم موجزاً للعمليات المالية الموحدة للحكومة العامة .

### صافى الدين المحلى المستحق على الحكومة

يمثل رصيد كل من الأذون والسندات الحكومية القائمة ، والإقتراض من جهات أخرى ، والتسهيلات الأئتمانية من صندوقى التأمين الاجتماعى ، وشهادة المصرى الدولارية ، وصافى أرصدة الحكومة لدى الجهاز المصرفى ، بالإضافة الى مديونية الحكومة لبنك الاستثمار القومى التى تم تصفيته اعتباراً من ١/٧/٢٠٠٦ ، وتم نقل التزامات البنك لصناديق التأمين والمعاشات الى الحكومة فى حدود رصيد مديونية الحكومة حتى ٣٠/٦/٢٠٠٦ .

### صافى مديونية الهيئات العامة الاقتصادية

يشمل اقتراض الهيئات العامة الاقتصادية من بنك الاستثمار القومى ، وصافى أرصدة هذه الهيئات لدى الجهاز المصرفى .

### الدين المحلى المستحق على بنك الاستثمار القومى

ويمثل مديونية بنك الاستثمار القومى، مطروحا منها ودائعه لدى الجهاز المصرفى، وكذلك المديونية البيئية التى تشمل : الاستثمارات الحكومية فى أذون وسندات قبل البنك المذكور، واقتراض كل من الحكومة والهيئات العامة الاقتصادية من بنك الاستثمار القومى ، وقد توقف اقتراض الحكومه من البنك المذكور اعتباراً من ٣٠/٦/٢٠٠٦ وتم تصفية هذه المديونية كما ذكر آنفا .

## رابعاً : مقياس التضخم الأساسي ( Core inflation )

يشتق معدل التضخم الأساسي من الرقم القياسي العام لأسعار المستهلكين مستبعداً منه أسعار السلع المحددة إدارياً بالإضافة إلى أسعار المواد الغذائية الأكثر تقلباً وهي الخضروات والفاكهة ، و يعد البنك المركزي المصري معدل التضخم الأساسي كمؤشر توضيحي وتكميلي ولا يمكن اشتقاقه بدون الرقم القياسي العام لأسعار المستهلكين المعد من قبل الجهاز المركزي للتعبئة العامة والإحصاء، ولذا لا يعتبر معدل التضخم الأساسي بديلاً عن معدل التضخم وفقاً للرقم القياسي العام لأسعار المستهلكين، ولذلك فإن الغرض الرئيسي لإعداد مؤشر التضخم الأساسي هو إجراء تحليل دقيق للأسباب المؤدية إلى الزيادة في الأسعار.

والبنود المستبعدة من الرقم القياسي العام لأسعار المستهلكين لحساب التضخم الأساسي الذي يعده البنك المركزي المصري هي :

- الخضروات والفاكهة وهي العناصر الغذائية الأكثر تقلباً، وتمثل ٦,٩٪ من السلة السلعية للمستهلكين.
- العناصر المحددة إدارياً وتمثل ١٨,٦٦٪ من السلة السلعية للمستهلكين.

ويهدف البنك المركزي المصري من نشر مقياس التضخم الأساسي إلى تحسين معرفة الجمهور بديناميكيات التضخم، وبالتالي التقليل من انتقال أثر صدمات الأسعار المؤقتة إلى توقعات التضخم، الأمر الذي يقلل بدوره من التغيرات الحادة في التضخم.

### الطعام مستبعداً منه الخضروات والفاكهة:

هو عبارة عن كل العناصر الغذائية التي تتضمنها سلة الرقم القياسي العام لأسعار المستهلكين بخلاف الخضروات والفاكهة ، وتشمل الخبز والحبوب، اللحوم ، الأسماك والمأكولات البحرية ، الألبان والجبن والبيض، الزيوت والدهون ،فاكهة جافة خضروات محفوظة ومعالجة جافة، السكر والأغذية السكرية ، المواد الغذائية الأخرى ، والمشروبات، وتمثل ٣١,٠٨٪ من سلة الرقم القياسي العام لأسعار المستهلكين.

### السلع الاستهلاكية :

هي عبارة عن السلع المعمرة وغير المعمرة التي تتضمنها سلة الرقم القياسي العام لأسعار المستهلكين وتشمل الملابس والأقمشة وأغطية القدم، صيانة وإصلاح السكن ، الأثاث ، السجاد وأغطية الأرضيات الأخرى ، المفروشات والأجهزة المنزلية ، الأدوات المنزلية وأدوات المائدة، أدوات ومعدات المنازل والحدايق، الأدوات الصغيرة والمستلزمات المتنوعة ، مواد النظافة المنزلية ، شراء المركبات ، قطع الغيار ، زيوت وشحومات ،معدات التليفون والفاكس ، معدات الصوت والصورة ومعدات التصوير وتجهيز المعلومات ، الترفيه والخدمات الثقافية، وتمثل ١٤,٤٣٪ من سلة الرقم القياسي العام لأسعار المستهلكين.

### الخدمات المدفوعة:

هي الخدمات التي تتضمنها سلة الرقم القياسي العام لأسعار المستهلكين التي عادة تقدم بواسطة الأفراد، وتشمل تلك الخدمات، التنظيف والإصلاح وتأجير الملابس، الخدمات المتنوعة المتصلة بالسكن، خدمات محلية وخدمات المنازل، إصلاح الأجهزة المنزلية ، الخدمات الطبية ، صيانة وإصلاح معدات النقل الشخصي ،صيانة وإصلاح معدات الصوت والصورة، دروس خصوصية ، محلات تصفيف الشعر والعناية بالمظهر الشخصي ، وتمثل ٥,٨٧٪ من السلة.

### الخدمات الأخرى:

هي الخدمات الأخرى بخلاف الخدمات المدفوعة التي تتضمنها سلة الرقم القياسي العام لأسعار المستهلكين وتشمل إيجار قانون جديد، الإيجار المحتسب للسكن ، خدمات المستشفيات ، خدمات النقل ، خدمات التليفون المحمول،الخدمات الترفيهية والرياضية ، الخدمات الثقافية ، رحلات الحج والعمرة، خدمات الفنادق ، المطاعم والمقاهي وما شابههما، مصاريف تعليم خاص، وتمثل ٢٣,٠٦٪ من السلة.

أهم المؤشرات الاقتصادية الكلية

Main Macroeconomic Indicators

Main Macroeconomic Indicators

End of *	%					
	2013	2014	2015	2016	2017	2017
	يونيو June	يونيو June	يونيو June	يونيو June	يونيو June	سبتمبر Sept.
<b>Financial &amp; Monetary Sector</b>						
Growth rate of reserve money (M0)	20.6	14.6	33.3	-1.6	20.8	15.4
Growth rate of money supply (M1)	25.4	19.3	21.6	14.8	23.5	21.6
Domestic liquidity growth rate (M2)	18.4	17.0	16.4	18.6	39.3	39.7
Domestic liquidity growth rate (M2) excluding the effect of change in exchange rate <sup>+</sup>					22.5	24.6
Money multiplier (M2 / M0)	4.08	4.16	3.63	4.38	5.05	5.20
Money multiplier (M2 / M0) excluding the effect of change in exchange rate <sup>+</sup>					4.44	4.64
Currency in circulation / money supply	70.0	66.0	58.6	60.5	59.2	56.3
M2/GDP**	69.67	71.20	72.24	77.30	84.10	80.19
M2/GDP ** excluding the effect of change in exchange rate <sup>+</sup>					73.91	71.50
Income velocity of money (GDP**/M2)	1.44	1.40	1.38	1.29	1.19	1.25
Income velocity of money (GDP**/M2) excluding the effect of change in exchange rate <sup>+</sup>					1.35	1.40
Growth rate of domestic liquidity in local currency	18.0	19.5	17.3	17.8	25.6	28.5
M2 in local currency /GDP**	57.62	60.12	61.48	65.35	64.09	62.70
Total deposits growth rate	17.18	18.07	18.23	18.66	43.00	45.30
Total deposits growth rate excluding the effect of change in exchange rate <sup>+</sup>					22.78	27.07
Household deposits/ total deposits	77.9	78.6	75.5	75.7	77.6	78.4
Growth rate of local currency deposits	16.3	21.5	19.8	17.7	26.8	32.4
Household local currency deposits/ total local currency deposits	82.7	82.4	77.9	78.4	81.8	82.1
Foreign currency deposits /total deposits	21.25	18.95	17.86	18.53	27.78	25.25
Foreign currency deposits /total deposits excluding the effect of change in exchange rate <sup>+</sup>					15.89	14.53
Foreign currency deposits growth rate	20.5	5.3	11.4	23.1	114.4	103.8
Foreign currency deposits growth rate excluding the effect of change in exchange rate <sup>+</sup>					5.3	2.6
Household foreign currency deposits / total foreign currency deposits	60.3	62.5	64.3	63.8	66.7	67.4
Private business sector credit / total credit	27.5	24.0	22.7	20.5	23.9	23.3
Net claims on the government / total credit	59.8	64.3	65.3	67.3	63.6	64.0
Banking density (population in thousand for each banking unit)	23.2	23.4	23.6	23.5	23.3	23.3
Note issue /GDP**	14.20	13.61	12.88	13.63	13.06	11.93
Equity /assets***	6.9	6.9	6.5	5.8	7.1	6.7
Loans and discount balances to customers / assets***	35.1	32.4	32.7	33.1	32.3	30.4
Loans and discount balances to customers / deposits with banks ***	46.3	41.1	41.4	44.5	47.1	45.0
Deposits /assets***	75.9	78.7	78.9	74.4	68.5	67.4
Securities ( including TBs) /assets***	41.8	45.4	46.2	45.1	34.8	32.9
Securities ( including TBs) / deposits ***	55.1	57.8	58.6	60.7	50.8	48.8
Loans to private sector /total loans to customers***	83.6	84.0	80.5	70.6	63.9	63.7

End of	%					
	2013	2014	2015	2016	2017	2017
	يونيو June	يونيو June	يونيو June	يونيو June	يونيو June	أكتوبر Oct.
<b>Net International Reserves (US\$ mn)</b>	<b>14936</b>	<b>16687</b>	<b>20082</b>	<b>17546</b>	<b>31305</b>	<b>36703</b>
Gross official reserves (US\$ mn)	14960	16710	20104	17570	31307	36705
NIR in months of merchandise imports	3.1	3.3	3.9	3.7	6.6	7.1

\* Growth rates are calculated on an annual basis.

\*\* The GDP for the year ended in each quarter, was calculated according to the quarterly GDP data provided by the Ministry of Planning, Monitoring and Administrative Reform.

\*\*\* With banks operating in Egypt, except the CBE.

+ As a result of the decision of liberalizing the exchange rate dated 3 November 2016.

x Estimated on the basis of merchandise imports during July/March of FY 2017/2018.

أهم المؤشرات الاقتصادية الكلية

في آخر *	%						
	2017			2018			
	أكتوبر Oct.	نوفمبر Nov.	ديسمبر Dec.	يناير Jan.	فبراير Feb.	مارس Mar.	أبريل Apr.
<b>القطاع المالي والنقدي</b>							
معدل نمو نقود الاحتياطي (M0)	33.0	27.8	29.7	30.5	32.6	28.4	27.1
معدل نمو العروض النقدية (M1)	18.2	17.1	17.9	19.7	17.3	21.2	19.4
معدل نمو السيولة المحلية (M2)	40.5	20.7	20.9	20.5	25.4	21.9	21.4
معدل نمو السيولة المحلية (M2) باستبعاد أثر التغير في سعر الصرف <sup>+</sup>	25.4						
مضاعف النقود (M2 / M0)	4.57	4.75	4.95	4.79	4.75	4.93	4.93
مضاعف النقود (M2 / M0) باستبعاد أثر التغير في سعر الصرف <sup>+</sup>	4.08						
النقد المتداول / المعروض النقدي	56.4	56.3	55.3	54.8	55.2	54.4	53.7
السيولة المحلية / الناتج المحلي الإجمالي**	75.48	76.76	78.28	76.26	77.21	78.35	79.19
السيولة المحلية / الناتج المحلي الإجمالي** باستبعاد أثر التغير في سعر الصرف <sup>+</sup>	67.40						
السرعة الدخيلة للنقود ( الناتج المحلي الإجمالي** / السيولة المحلية )	1.32	1.30	1.28	1.31	1.30	1.28	1.26
السرعة الدخيلة للنقود ( الناتج المحلي الإجمالي** / السيولة المحلية ) باستبعاد أثر التغير في سعر الصرف <sup>+</sup>	1.48						
معدل نمو السيولة المحلية بالعملة المحلية	29.5	26.7	26.7	27.8	27.5	28.0	27.5
السيولة المحلية بالعملة المحلية / الناتج المحلي الإجمالي**	59.22	60.34	61.68	60.06	61.05	62.10	62.85
معدل النمو في إجمالي الودائع	46.81	22.89	23.28	22.50	28.60	24.09	23.47
معدل النمو في إجمالي الودائع باستبعاد أثر التغير في سعر الصرف <sup>+</sup>	28.70						
ودائع القطاع العائلي / إجمالي الودائع	78.6	78.9	79.0	78.9	79.0	78.8	78.9
معدل النمو في الودائع بالعملة المحلية	34.4	31.2	31.4	32.5	32.3	32.5	31.8
ودائع القطاع العائلي بالعملة المحلية / إجمالي الودائع بالعملة المحلية	82.4	82.7	82.6	82.8	82.6	82.5	82.5
الودائع بالعملات الأجنبية / إجمالي الودائع	24.83	24.60	24.29	24.29	23.92	23.70	23.57
الودائع بالعملات الأجنبية / إجمالي الودائع باستبعاد أثر التغير في سعر الصرف <sup>+</sup>	14.25						
معدل النمو في الودائع بالعملات الأجنبية	103.6	3.0	3.4	-0.8	18.2	3.0	2.5
معدل النمو في الودائع بالعملات الأجنبية باستبعاد أثر التغير في سعر الصرف <sup>+</sup>	2.4						
ودائع القطاع العائلي بالعملات الأجنبية / إجمالي الودائع بالعملات الأجنبية	67.4	67.4	67.9	67.0	67.4	66.9	67.0
الائتمان لقطاع الأعمال الخاص / إجمالي الائتمان	23.1	22.6	22.5	22.6	23.1	23.1	23.5
صافي المطوبات من الحكومة / إجمالي الائتمان	64.2	64.7	64.8	64.6	63.8	63.6	63.1
الكثافة المصرفية (عدد السكان بالألف لكل وحدة مصرفية)							
النقد المصدر / الناتج المحلي الإجمالي**	10.86	10.85	10.86	10.42	10.42	10.63	10.74
حقوق الملكية / الأصول***	6.6	6.5	6.7	6.6	6.8	7.1	7.0
الإقراض والخصم للعملاء / الأصول***	29.9	29.6	30.4	30.3	30.3	30.3	30.3
الإقراض والخصم للعملاء / الودائع لدى البنوك***	44.7	44.2	44.2	44.1	44.2	44.7	45.2
الودائع / الأصول***	66.8	67.0	68.9	68.7	68.6	67.9	67.0
الأوراق المالية ( بما فيها الأذون على الخزنة ) / الأصول***	32.7	34.0	35.3	34.1	32.8	32.5	31.7
الأوراق المالية ( بما فيها الأذون على الخزنة ) / الودائع***	49.0	50.7	51.2	49.6	47.8	48.0	47.3
القروض المقدمة للقطاع الخاص / إجمالي القروض الممنوحة للعملاء***	64.0	63.8	63.2	63.0	62.5	61.8	61.7

في آخر	%						
	2017			2018			
	نوفمبر Nov.	ديسمبر Dec.	يناير Jan.	فبراير Feb.	مارس Mar.	أبريل Apr.	مايو May
<b>صافي الاحتياطيات الدولية (بالمليون دولار)</b>	<b>36723</b>	<b>37020</b>	<b>38210</b>	<b>42524</b>	<b>42611</b>	<b>44030</b>	<b>44139</b>
إجمالي الاحتياطيات الرسمية (بالمليون دولار)	36725	37021	38212	42527	42614	44033	44142
عدد شهور الواردات السلعية التي يغطيها صافي الاحتياطيات الدولية	7.1	7.1	7.3	8.2	8.2	8.5	8.5

\*\* يتم حساب الناتج المحلي الإجمالي للسنة المنتهية في كل ربع اعتمادا على البيانات الربع سنوية الواردة البنا من وزارة التخطيط والتابعة والإصلاح الإداري.

\*\*\* لدى البنوك العاملة في مصر عدا البنك المركزي المصري.

+ نتيجة قرار تحرير سعر الصرف بتاريخ ٣ نوفمبر ٢٠١٦ .

X مقدر على أساس الواردات السلعية خلال الفترة يوليو/مارس من السنة المالية ٢٠١٧/٢٠١٨.

## Main Macroeconomic Indicators

During	السنوات المالية					2015/2016 <sup>+</sup>
	Fiscal Years					الربع الرابع
	2012/2013	2013/2014	2014/2015	2015/2016 <sup>+</sup>	2016/2017 <sup>+</sup>	Q4
<b>External Sector</b>						
<b>Balance of Payments (%)</b>						
Merchandise Exports / Merchandise Imports	46.8	43.2	36.3	32.6	38.0	37.5
Service Receipts / Service Payments	229.9	190.3	197.1	168.4	169.6	139.7
Current Receipts / Current Payments	91.5	96.4	84.5	72.4	78.3	73.6
Current Receipts (Excluding Official Transfers) / Current Payments	90.3	80.9	81.1	72.2	78.1	73.4
Services Balance / Trade Deficit	40.5	24.2	27.5	16.9	19.2	11.5
Trade Balance / GDP	-10.7	-11.2	-11.7	-11.5	-15.1	-2.6
Current Account / GDP	-2.2	-0.9	-3.6	-5.9	-6.6	-1.4
Overall Balance / GDP	0.1	0.5	1.1	-0.8	5.8	0.2
FDI in Egypt (net) / GDP	1.3	1.4	1.9	2.1	3.4	0.3
<b>External Debt (%)</b>						
External Debt / GDP	15.0	15.1	14.4	16.6	33.6	16.6
External Debt / Exports of Goods and Services **	88.2	106.0	109.1	160.3	213.1	160.3
Short-term External Debt / Total External Debt	16.3	7.9	5.4	12.6	15.5	12.6
Medium- & Long-Term External Debt / Total External Debt	83.7	92.1	94.6	87.4	84.5	87.4
Short-term External Debt / Net International Reserves	47.2	21.9	12.8	40.0	39.2	40.0
Government External Debt / Total External Debt	65.9	63.1	53.5	43.8	44.1	43.8
Government External Debt / GDP	9.9	9.5	7.7	7.3	14.8	7.3
External Debt Service / Exports of Goods & Services	6.3	7.4	12.7	14.6	19.7	9.7
External Debt Service / Current Receipts	4.5	4.3	8.5	9.8	12.6	6.5
Interest Payments / Exports of Goods & Services	1.3	1.6	1.5	2.4	3.3	2.9
Interest Payments / Current Receipts	0.9	1.0	1.0	1.6	2.1	1.9
External Debt per Capita (US\$) ***	475.3	506.4	513.5	573.1	754.1	573.1

+ Provisional.

(\*) The GDP for the year ended in each quarter is calculated according to the quarterly data provided by the Ministry of planning , Monitoring and Administrative Reform. It is evaluated in US dollar according to the average exchange rate during the same period.

\*\* Merchandise and services exports are calculated quarterly on an annual basis.

\*\*\* External debt per capita has been updated according to the latest population census for 2017.

## أهم المؤشرات الإقتصادية الكلية

خلال	2016/2017 <sup>+</sup>				2017/2018 <sup>(*)</sup>		
	الربع الأول	الربع الثاني	الربع الثالث	الربع الرابع	الربع الأول	الربع الثاني	الربع الثالث
	Q1	Q2	Q3	Q4	Q1	Q2	Q3
<b>القطاع الخارجى</b>							
<b>ميزان المدفوعات (%)</b>							
الصادرات السلعية / الواردات السلعية	35.8	35.1	37.2	40.4	39.6	38.7	42.2
المتحصلات الخدمية / المدفوعات الخدمية	141.4	131.4	170.5	184.2	200.6	194.5	200.8
الحصيلة الجارية / المدفوعات الجارية	71.4	77.3	83.0	86.9	91.7	91.2	90.5
الحصيلة الجارية ( بدون التحويلات الرسمية ) / المدفوعات الجارية	71.2	77.1	82.9	86.5	91.5	91.1	90.4
الميزان الخدمى / عجز الميزان التجارى	10.3	8.2	16.4	27.7	32.0	25.0	27.3
الميزان التجارى / الناتج المحلى الإجمالى	-4.0	-4.1	-4.0	-3.6	-4.0	-4.3	-3.9
الميزان الجارى / الناتج المحلى الإجمالى	-2.2	-1.8	-1.3	-1.0	-0.7	-0.8	-0.8
الميزان الكلى / الناتج المحلى الإجمالى	0.8	2.2	1.7	1.2	2.3	0.2	2.2
الإستثمار الأجنبى المباشر فى مصر (صافى) / الناتج المحلى الإجمالى	0.8	1.0	1.0	0.6	0.8	0.8	0.9
<b>الدين الخارجى (%)</b>							
الدين الخارجى / الناتج المحلى الإجمالى	25.6	28.7	31.5	33.6	36.1	36.1	36.8
الدين الخارجى / الصادرات السلعية والخدمية **	179.0	200.2	210.1	213.1	202.0	193.5	194.3
الديون الخارجية قصيرة الأجل/إجمالى الدين الخارجى	13.2	17.7	17.1	15.5	14.9	13.4	13.0
الدين الخارجى متوسط وطويل الأجل / إجمالى الدين الخارجى	86.8	82.3	82.9	84.5	85.1	86.6	87.0
الدين الخارجى قصير الأجل / صافى الاحتياطيات الدولية	40.7	49.2	44.2	39.2	33.0	30.1	27.0
الدين الخارجى الحكومى / إجمالى الدين الخارجى	40.3	39.0	43.6	44.1	44.9	46.7	49.6
الدين الخارجى الحكومى / الناتج المحلى الإجمالى	10.3	11.2	13.7	14.8	16.2	16.9	18.2
خدمة الدين الخارجى/ الصادرات السلعية والخدمية	29.0	14.7	13.6	21.7	15.7	60.2	20.0
خدمة الدين الخارجى/ الحصيلة الجارية	19.1	8.7	8.3	14.7	10.2	36.6	12.8
الفوائد المدفوعة / الصادرات السلعية والخدمية	2.8	3.8	3.0	3.4	5.6	3.9	5.4
الفوائد المدفوعة / الحصيلة الجارية	1.9	2.3	1.8	2.3	3.6	2.4	3.4
متوسط نصيب الفرد من الدين الخارجى (دولار) ***	618.2	691.9	705.0	754.1	771.2	790.8	841.2

+ أرقام مبدئية.

(\*) يتم حساب الناتج المحلى الإجمالى للسنة المنتهية فى كل ربع اعتماداً على البيانات الربع سنوية الواردة البنوا من وزارة التخطيط والمتابعة والإصلاح الإدارى ويتم تقييمه بالدولار وفقاً لمتوسط سعر الصرف خلال نفس الفترة.

\*\* يتم حساب الصادرات السلعية والخدمية على أساس سنوى لكل ربع.

\*\*\* تم تغيير متوسط نصيب الفرد من الدين الخارجى ، وفقاً لآخر تعداد سكانى لعام ٢٠١٧.

## Main Macroeconomic Indicators

During	2014/2015	2015/2016
<b>Fiscal Sector</b>		
<b>Consolidated Fiscal Operations of the General Government (%)</b>		
Expenditures as a percentage of GDP	33.2	..
Revenues as a percentage of GDP	22.1	..
Cash Surplus (+) / Deficit (-) as a percentage of GDP	-11.0	..
Overall Fiscal Surplus (+) / Deficit (-) as a percentage of GDP	-11.7	..
Primary Surplus (+) / Deficit (-) as a percentage of GDP	-4.3	..
<b>Fiscal Operations of the State Budget (%)</b>		
<b>Expenditures as a percentage of GDP</b>		
Compensations of Employees/ Total Expenditures	27.1	26.1
Domestic & Foreign Interest / Total Expenditures	26.3	29.8
Subsidies, Grants & Social Benefits/ Total Expenditures	27.1	24.6
Purchases of Goods & Services/ Total Expenditures	4.3	4.4
Purchases of Non-Financial Assets (Investments)/ Total Expenditures	8.4	8.5
Other/ Total Expenditures	6.8	6.6
<b>Revenues as a percentage of GDP</b>		
Tax Revenues/ Total Revenues	65.8	71.1
Property Income/ Total Revenues	17.5	14.1
Sales of Goods & Services/ Total Revenues	5.7	5.9
Grants/ Total Revenues	5.5	0.7
Financing Investment/ Total Revenues	2.3	..
Other/ Total Revenues	3.2	..
Cash Surplus (+) / Deficit (-) as a percentage of GDP	-11.0	-12.1
Overall Fiscal Surplus (+) / Deficit (-) as a percentage of GDP	-11.5	-12.5
Primary Surplus (+) / Deficit (-) as a percentage of GDP	-3.6	-3.5

End of (%)	June				
	2013	2014	2015	2016	2017
Net domestic government debt / domestic public debt	82.6	84.7	88.4	87.2	85.0
Net public economic authorities debt / domestic public debt	4.1	3.2	0.5	4.0	7.0
Net NIB debt (minus its intra-debt) / domestic public debt	13.3	12.1	11.1	8.8	8.0
Total domestic public debt/ GDP	82.1	85.3	86.6	96.7	91.1

.. Not Available.

## أهم المؤشرات الاقتصادية الكلية

2016/2017	2017/2018		خلال
	July/September	July/December	
<b>قطاع مالية الحكومة</b>			
<b>العمليات المالية الموحدة للحكومة العامة (%)</b>			
32.2	6.0	13.4	النفقات نسبة إلى الناتج المحلي الإجمالي
21.8	3.6	8.5	الإيرادات نسبة إلى الناتج المحلي الإجمالي
-10.4	-2.4	-4.9	الفائض (+) / العجز (-) النقدي نسبة إلى الناتج المحلي الإجمالي
-10.6	-2.5	-4.9	الفائض (+) / العجز (-) الكلي نسبة إلى الناتج المحلي الإجمالي
-2.4	-0.8	-0.9	الفائض (+) / العجز (-) الأولي نسبة إلى الناتج المحلي الإجمالي
<b>العمليات المالية للموازنة العامة (%)</b>			
<b>النفقات نسبة إلى الناتج المحلي الإجمالي</b>			
29.7	5.2	11.9	الأجور وتعويضات العاملين/ إجمالي النفقات
21.9	28.1	23.4	الفوائد المحلية والخارجية/ إجمالي النفقات
30.7	35.4	35.5	الدعم والمنح والمزايا الاجتماعية/ إجمالي النفقات
26.8	16.9	23.1	شراء السلع والخدمات/ إجمالي النفقات
4.1	3.2	3.6	شراء أصول غير مالية (الاستثمارات)/ إجمالي النفقات
10.6	6.9	7.0	أخرى/ إجمالي النفقات
5.9	9.5	7.4	الإيرادات نسبة إلى الناتج المحلي الإجمالي
19.0	3.1	7.4	الإيرادات الضريبية/ إجمالي الإيرادات
70.1	75.3	82.2	عوائد الملكية/ إجمالي الإيرادات
14.4	13.0	8.5	حصيلة بيع السلع والخدمات/ إجمالي الإيرادات
5.8	4.2	4.4	المنح/ إجمالي الإيرادات
2.7	0.01	0.04	تمويل الاستثمارات/ إجمالي الإيرادات
4.1	2.5	1.9	أخرى/ إجمالي الإيرادات
2.9	5.0	3.0	الفائض (+) / العجز (-) النقدي نسبة إلى الناتج المحلي الإجمالي
-10.7	-2.1	-4.5	الفائض (+) / العجز (-) الكلي نسبة إلى الناتج المحلي الإجمالي
-10.9	-2.1	-4.6	الفائض (+) / العجز (-) الأولي نسبة إلى الناتج المحلي الإجمالي
-1.8	-0.2	-0.3	

2016/2017			2017/2018			في نهاية (%)
Sept.	Dec.	March	Sept.	Dec.	March	
87.2	85.0	86.2	85.0	84.7	84.8	صافي الدين المحلي المستحق على الحكومة / الدين العام المحلي
4.3	7.1	5.9	7.2	8.2	8.1	صافي مديونية الهيئات العامة الاقتصادية / الدين العام المحلي
8.5	7.9	7.9	7.8	7.1	7.1	صافي مديونية بنك الاستثمار القومي (مطروحا منه المديونية البنينية) / الدين العام المحلي
79.5	88.0	88.6	81.3	83.8	86.8	إجمالي الدين العام المحلي / الناتج المحلي الإجمالي

.. غير متوافر.

## Main Macroeconomic Indicators

During	2015/2016	2016/2017**	July/March*	
			2016/2017**	2017/2018**
<b>Real Sector</b>				
<b>Rates of Change on Annual Basis (%)</b>				
GDP at Factor Cost (Constant Prices)	2.3	3.6	3.2	5.2
Agriculture, forests and fishing	3.1	3.2	3.1	3.0
Extractions (petroleum, natural gas, others)	-5.3	-1.8	-1.0	8.7
Manufacturing industries (petroleum refining, others)	0.8	2.1	2.7	4.8
Construction & building	11.2	9.5	8.5	9.6
Wholesale and retail trade	5.3	5.2	4.7	3.6
Financial Intermediaries & Auxiliaries	4.2	4.0	3.7	3.4
Tourism	-28.5	3.9	-6.7	36.0
Transportation and storage	5.7	5.3	4.7	3.7
Communications	10.2	12.5	11.3	9.6
GDP at Market Prices (Constant Prices)	4.3	4.2	3.9	5.3
Final consumption	4.6	4.0	4.2	1.4
Private consumption	4.7	4.2	4.5	1.4
Public consumption	3.9	2.5	2.4	2.2
GDP at Factor Cost (Current Prices)	8.1	27.5	24.2	30.3
GDP at Market Prices (Current Prices)	10.9	28.1	25.3	31.1
Total Domestic Production (Constant Prices)	2.0	3.6	2.8	5.1
Total Domestic Production (Current Prices)	8.3	27.0	24.7	29.5
<b>Other Basic Indicators (%)</b>				
GDP at factor cost/Total domestic production (at current prices)	66.0	66.2	65.9	66.3
The share of private sector in GDP at factor cost and current prices	69.1	69.0	69.7	69.6
The share of public sector in GDP at factor cost and current prices	30.9	31.0	30.3	30.4
The share of agriculture sector in GDP at factor cost and current prices	11.9	11.7	12.0	11.7
The share of manufacturing sector in GDP at factor cost and current prices	17.1	16.7	17.4	17.3
Government final consumption/GDP at market and current prices	11.4	10.1	9.6	7.9
Private final consumption/GDP at market and current prices	83.1	86.8	88.5	86.6
Investments (Include change in stock)/GDP at market and current prices	15.0	15.3	15.3	16.1
Domestic saving/GDP at market and current prices	5.5	3.1	1.9	5.5
Domestic resource gap/GDP at market and current prices	-9.5	-12.2	-13.4	-10.6

\* Prices of 2016/2017 instead of 2011/2012 starting from July/Sept. 2017.

\*\* Preliminary data.

## أهم المؤشرات الاقتصادية الكلية

During	2015/2016	2016/2017**	July/March*		خلال
			2016/2017**	2017/2018**	
<b>القطاع الحقيقي</b>					
<b>معدلات التغير محسوبة على أساس سنوي (%)</b>					
GDP at Factor Cost (Constant Prices)	2.3	3.6	3.2	5.2	الناتج المحلي الإجمالي بتكلفة عوامل الإنتاج (بالأسعار الثابتة)
Agriculture, forests and fishing	3.1	3.2	3.1	3.0	قطاع الزراعة والغابات والصيد
Extractions (petroleum, natural gas, others)	-5.3	-1.8	-1.0	8.7	قطاع الإستخراجات ( بترول - غاز - أخرى )
Manufacturing industries (petroleum refining, others)	0.8	2.1	2.7	4.8	قطاع الصناعات التحويلية ( تكرير بترول - أخرى )
Construction & building	11.2	9.5	8.5	9.6	قطاع التشييد والبناء
Wholesale and retail trade	5.3	5.2	4.7	3.6	قطاع تجارة الجملة والتجزئة
Financial Intermediaries & Auxiliaries	4.2	4.0	3.7	3.4	قطاع الوساطة المالية والأنشطة المساعدة
Tourism	-28.5	3.9	-6.7	36.0	قطاع السياحة
Transportation and storage	5.7	5.3	4.7	3.7	قطاع النقل والتخزين
Communications	10.2	12.5	11.3	9.6	قطاع الإتصالات
GDP at Market Prices (Constant Prices)	4.3	4.2	3.9	5.3	الناتج المحلي الإجمالي بسعر السوق (بالأسعار الثابتة)
Final consumption	4.6	4.0	4.2	1.4	الاستهلاك النهائي
Private consumption	4.7	4.2	4.5	1.4	الاستهلاك الخاص
Public consumption	3.9	2.5	2.4	2.2	الاستهلاك العام
GDP at Factor Cost (Current Prices)	8.1	27.5	24.2	30.3	الناتج المحلي الإجمالي بتكلفة عوامل الإنتاج (بالأسعار الجارية)
GDP at Market Prices (Current Prices)	10.9	28.1	25.3	31.1	الناتج المحلي الإجمالي بسعر السوق (بالأسعار الجارية)
Total Domestic Production (Constant Prices)	2.0	3.6	2.8	5.1	الإنتاج المحلي الإجمالي (بالأسعار الثابتة)
Total Domestic Production (Current Prices)	8.3	27.0	24.7	29.5	الإنتاج المحلي الإجمالي (بالأسعار الجارية)
<b>مؤشرات أساسية أخرى (%)</b>					
GDP at factor cost/Total domestic production (at current prices)	66.0	66.2	65.9	66.3	الناتج المحلي الإجمالي بتكلفة عوامل الإنتاج / الإنتاج المحلي الإجمالي (بالأسعار الجارية)
The share of private sector in GDP at factor cost and current prices	69.1	69.0	69.7	69.6	مساهمة القطاع الخاص في الناتج المحلي الإجمالي بتكلفة عوامل الإنتاج وبالأسعار الجارية
The share of public sector in GDP at factor cost and current prices	30.9	31.0	30.3	30.4	مساهمة القطاع العام في الناتج المحلي الإجمالي بتكلفة عوامل الإنتاج وبالأسعار الجارية
The share of agriculture sector in GDP at factor cost and current prices	11.9	11.7	12.0	11.7	مساهمة قطاع الزراعة في الناتج المحلي الإجمالي بتكلفة عوامل الإنتاج وبالأسعار الجارية
The share of manufacturing sector in GDP at factor cost and current prices	17.1	16.7	17.4	17.3	مساهمة قطاع الصناعات التحويلية في الناتج المحلي الإجمالي بتكلفة عوامل الإنتاج وبالأسعار الجارية
Government final consumption/GDP at market and current prices	11.4	10.1	9.6	7.9	الاستهلاك النهائي الحكومي / الناتج المحلي الإجمالي بسعر السوق الجارى
Private final consumption/GDP at market and current prices	83.1	86.8	88.5	86.6	الاستهلاك النهائي الخاص / الناتج المحلي الإجمالي بسعر السوق الجارى
Investments (Include change in stock)/GDP at market and current prices	15.0	15.3	15.3	16.1	إجمالي الإستثمار (شاملاً التغير في المخزون) / الناتج المحلي الإجمالي بسعر السوق الجارى
Domestic saving/GDP at market and current prices	5.5	3.1	1.9	5.5	الإدخار المحلي / الناتج المحلي الإجمالي بسعر السوق الجارى
Domestic resource gap/GDP at market and current prices	-9.5	-12.2	-13.4	-10.6	فجوة الموارد المحلية / الناتج المحلي الإجمالي بسعر السوق الجارى

\* على أساس أسعار ٢٠١٧/٢٠١٦ بدلا من أسعار ٢٠١٢/٢٠١١، وذلك ابتداء من الفترة يوليو/سبتمبر ٢٠١٧.

\*\* بيانات مبدئية.



### Main Macroeconomic Indicators (Contd.)

	2005/2006	2006/2007	2007/2008	2008/2009	2009/2010	2010/2011
GDP at current market prices ( LE billion )	617.7	744.8	895.5	1042.2	1206.6	1371.1
Productivity per worker (LE) (GDP at current market prices / number of employees)	30279	34323	39800	45313	50697	58845
Average per capita GDP at current prices (LE) (GDP at current market prices/ population in Egypt)	8555	10120	11908	13553	15332	17032

	2006	2007	2008	2009	2010	2011
Population in Egypt on 1st July (million)	72.2	73.6	75.2	76.9	78.7	80.5
Number of employees (million)	20.4	21.7	22.5	23.0	23.8	23.3
Unemployment rate (%)	10.6	8.9	8.7	9.4	9.0	12.0
Labor force / population in Egypt (%)	31.7	32.5	32.8	33.0	33.3	33.0
Rate of natural increase ( per thousand )	19.4	20.4	21.2	22.6	22.6	24.2
Illiteracy (%)	29.3	..	..	27.9	26.3	26.1

	2011/2012	2012/2013	2013/2014	2014/2015	2015/2016	2016/2017
<b>Additional Indicators</b>						
Number of Tourist Arrivals (thousand)	10953	12213	7968	10243	6874	6624
Number of Tourist Nights by Departure (thousand)	131769	142432	72919	99246	51779	50900
Cement production (thousand tons)	50935	45984	46855	47412	49209	47630
Total local sales of cement (thousand tons)	49239	44606	46308	46782	49650	47079
Reinforcement steel production (thousand tons)	7018	7274	7348	7219	6825	6673
Reinforcement steel sales (thousand tons)	6397	6959	7320	7213	6565	6890
Total electricity, generated and purchased (MM KiloWatt/Hours)	156328	163374	166679	173671	185620	188683
Total electricity, utilizations (MM KiloWatt/Hours)	135783	140869	143606	147049	156245	153131

	2017					
	July	Aug.	Sept.	Oct.	Nov.	Dec.
<b>Annual Inflation Rate (%) (Month /Corresponding Month of Previous Year)</b>						
CPI (urban)*	33.0	31.9	31.6	30.8	26.0	21.9
PPI**	32.6	34.6	37.9	33.2	30.7	26.9

NB: It is worth mentioning that the Ministry of Planning, Monitoring and Administrative Reform revised the GDP volume estimates in light of the economic census for FY 2012/2013 that was issued by the CAPMAS

in Dec.2014 for the first time after a halt of 15 years. The results of this economic census helped in the inclusion of a larger number of establishments as well as the access to new and actual sources of data.

This, in turn, contributed to improving the estimates of the size of the informal sector. The said results were used in revising the GDP series for the period 2012/2013- 2014/2015.

\* The 9<sup>th</sup> series of CPI was introduced in August 2010. The weights involved in the formation of the Index were taken from the results of the 2008/2009 survey of income, expenditure and consumption, using January 2010 as a base period.

\*\* The CAPMAS issued a new PPI time series using a base period (January 2016) instead of the year (2004/2005), hence, PPI inflation rates were adjusted as of February 2017.

... Not available.

### تابع أهم المؤشرات الاقتصادية الكلية

2011/2012	2012/2013	2013/2014	2014/2015	2015/2016	2016/2017	
1674.7	1860.4	2130.0	2443.9	2709.4	3470.0	الناتج المحلي بسعر السوق الجارى ( بالمليار جنيه )
70962	77517	87654	98544	107091	133462	إنتاجية العامل بالجنيه ( الناتج بسعر السوق الجارى مقسوما على عدد المشتغلين)
20299	21991	24539	27460	29774	36450	متوسط نصيب الفرد بالجنيه من الناتج المحلي الإجمالى بأسعار الجارية ( الناتج المحلي بسعر السوق الجارى مقسوما على عدد السكان بالداخل )

2012	2013	2014	2015	2016	2017	
82.5	84.6	86.8	89.0	91.0	95.2	عدد السكان بالداخل فى أول يوليو (بالمليون)
23.6	24.0	24.3	24.8	25.3	26.0	عدد المشتغلين (بالمليون)
12.7	13.2	13.0	12.8	12.5	11.8	معدل البطالة (%)
32.7	32.6	32.2	32.0	31.8	31.0	قوة العمل / السكان بالداخل (%)
25.5	25.0	25.2	23.7	22.6	..	معدل الزيادة الطبيعية ( فى الألف )
24.9	25.9	25.3	23.7	20.1	..	نسبة الأمية (%)

2017	2018					
	Dec.	Jan.	Feb.	March	April	
						<b>مؤشرات إضافية</b>
793	..	..	..	..	..	عدد السائحين القادمين (بالألف)
7596	..	..	..	..	..	عدد الليالي للمغادرين ( بالألف)
4942	3574	3682	3856	4264	2908	إجمالى إنتاج الأسمنت (بالألف طن)
4895	3442	3682	3823	4000	2933	التسليمات المحلية (إجمالى المبيعات) من الأسمنت (بالألف طن)
713.2	823.0	635.1	592.0	706.5	584.5	إنتاج حديد التسليح (ألف طن)
708.4	638.0	666.0	622.0	633.4	622.1	مبيعات حديد التسليح (ألف طن)
14915	14974	13461	15063	15024	..	إجمالى الطاقة الكهربائية المولدة و المشتراة (مليون ك.و.س)
12567	12096	11612	12277	12461	..	إجمالى الإستخدامات من الكهرباء (مليون ك.و.س)

	2018					
	Jan.	Feb.	March	April	May	June
<b>معدل التضخم السنوى (%) (الشهر / الشهر المناظر من العام السابق)</b>						
وفقا للأرقام القياسية لأسعار المستهلكين (حضر)*	17.1	14.4	13.3	13.1	11.4	14.4
وفقا للأرقام القياسية لأسعار المنتجين**	25.0	22.9	24.1	24.0	28.1	..

ملحوظة: تجدر الإشارة الى قيام وزارة التخطيط والمتابعة والإصلاح الإدارى بمراجعة تقديرات حجم الناتج المحلي الإجمالى فى ضوء نتائج التعداد الاقتصادى لعام ٢٠١٢/٢٠١٣، والذي صدر عن الجهاز المركزى للتعبئة العامة والإحصاء.

فى ديسمبر ٢٠١٤ لأول مرة بعد انقطاع ما يقرب من ١٥ سنة، وقد ساعدت نتائج التعداد الاقتصادى فى تحقيق قدر أكبر من شمولية المنشآت بالإضافة للحصول على مصادر جديدة وفعالية للبيانات، مما ساهم فى تحسين تقديرات حجم القطاع

غير الرسمى. وقد تم استخدام هذه النتائج لمراجعة سلسلة الناتج المحلي الإجمالى للفترة ٢٠١٢/٢٠١٣-٢٠١٤/٢٠١٥.

\* صدرت السلسلة التاسعة للأرقام القياسية لأسعار المستهلكين فى أغسطس ٢٠١٠، واستخرجت الأوزان المستخدمة فى تركيب الرقم القياسى لها من نتائج بحث الدخل والإنفاق والإستهلاك لعام ٢٠٠٨/٢٠٠٩ باتخاذ شهر يناير ٢٠١٠ كفترة أساس.

\*\* أصدر الجهاز المركزى للتعبئة العامة والإحصاء سلسلة زمنية جديدة للأرقام القياسية لأسعار المنتجين بفترة أساس (يناير ٢٠١٦) بدلا من سنة (٢٠٠٤/٢٠٠٥)، وعليه تم تعديل معدلات التضخم اعتباراً من فبراير ٢٠١٧.

.. غير متوفر .

القطاع المالى والنقدى  
Financial & Monetary Sector

## 1 - Reserve Money and Counterpart Assets <sup>+</sup>

( LE mn )

End of	2013	2014	2015	2016	2017	2017
	يونيو June	يونيو June	يونيو June	يونيو June	يونيو June	سبتمبر Sept.
<u>Reserve Money (M0)</u>	<u>317944</u>	<u>364473</u>	<u>485876</u>	<u>478076</u>	<u>577582</u>	<u>586624</u>
Currency in circulation outside the CBE	260849	288651	313468	368459	452035	449981
Banks' deposits in local currency with the CBE	57095	75822	<sup>xx</sup> 172408	109617	125547	136643
<u>Counterpart Assets of Reserve Money</u>	<u>317944</u>	<u>364473</u>	<u>485876</u>	<u>478076</u>	<u>577582</u>	<u>586624</u>
<u>Net Foreign Assets</u>	<u>38235</u>	<u>37395</u>	<u>25278</u>	<u>-44863</u>	<u>3690</u>	<u>102268</u>
<u>Net Domestic Assets</u>	<u>279709</u>	<u>327078</u>	<u>460598</u>	<u>522939</u>	<u>573892</u>	<u>484356</u>
Net claims on government <sup>++</sup> (A+B-C)	299806	419218	523893	619410	708637	719296
A - Securities	238831	240331	240330	390830	714454	712735
B - Credit facilities	166006	223393	379673	316055	107521	87628
C - Deposits	105031	44506	96110	87475	113338	81067
Net claims on banks	-5811	-9045	-26334	59621	157141	165134
Net balancing items	-14286	-83095	-36961	-156092	-291886	-400074
Unclassified assets and liabilities (net) <sup>x</sup>	-9522	-38754	-36961	-6107	176027	195441
Open market operations	-4764	-44341	<sup>xx</sup> 0	-149985	-467913	-595515

+ Derived from the CBE's balance sheet.

++ Including public economic authorities and the National Investment Bank.

x Including capital accounts.

xx Under open-market operations, the deposit acceptance session scheduled on 30 June 2015 was cancelled, and a substitute session was held on Thursday 2/7/2015.

## ١- نقود الاحتياطي والأصول المقابلة <sup>+</sup>

( بالمليون جنيه )

2017			2018				في آخر
أكتوبر Oct.	نوفمبر Nov.	ديسمبر Dec.	يناير Jan.	فبراير Feb.	مارس Mar.	أبريل Apr.	
<u>675069</u>	<u>660972</u>	<u>646353</u>	<u>678803</u>	<u>693802</u>	<u>677738</u>	<u>685858</u>	<u>نقود الاحتياطي (M0)</u>
439364	439294	439366	439137	439920	448058	452257	النقد المتداول خارج البنك المركزي
235705	221678	206987	239666	253882	229680	233601	ودائع البنوك بالعملة المحلية لدى البنك المركزي
<u>675069</u>	<u>660972</u>	<u>646353</u>	<u>678803</u>	<u>693802</u>	<u>677738</u>	<u>685858</u>	<u>الأصول المقابلة لنقود الاحتياطي</u>
<u>109993</u>	<u>130329</u>	<u>157381</u>	<u>178857</u>	<u>253947</u>	<u>255098</u>	<u>286490</u>	<u>صافي الأصول الأجنبية</u>
<u>565076</u>	<u>530643</u>	<u>488972</u>	<u>499946</u>	<u>439855</u>	<u>422640</u>	<u>399368</u>	<u>صافي الأصول المحلية</u>
726261	706401	667425	693807	676345	636881	616308	صافي المطلوبات من الحكومة <sup>++</sup> (أ+ب-ج)
712720	682983	683341	682769	682714	682620	682858	أ - أوراق مالية
83157	85430	81749	81595	82397	86634	89172	ب - تسهيلات ائتمانية
69616	62012	97665	70557	88766	132373	155722	ج - ودائع
174047	164724	168617	169270	179436	212843	236624	صافي المطلوبات من البنوك
-335232	-340482	-347070	-363131	-415926	-427084	-453564	صافي البنود الموازنة
199853	197900	213419	222636	229484	241216	236579	صافي الأصول والتزامات غير المبوبة <sup>x</sup>
-535085	-538382	-560489	-585767	-645410	-668300	-690143	عمليات السوق المفتوح

+ من واقع ميزانية البنك المركزي.

++ شاملة الهيئات العامة الاقتصادية وبنك الاستثمار القومي.

x يتضمن حسابات رأس المال.

xx لم يتم عقد جلسة لتجديد الودائع المربوطة للبنوك لدى البنك المركزي في ٣٠ يونيو ٢٠١٥ في إطار عمليات السوق المفتوح، وتم عمل جلسة بدلاً منها يوم الخميس ٢/٧/٢٠١٥.

2 - Banking Survey<sup>+</sup> : Domestic Liquidity and Counterpart Assets

( LE mn )

End of	2013	2014	2015	2016	2017	2017
	يونيو June	يونيو June	يونيو* June*	يونيو June	يونيو June	سبتمبر Sept.
<b>Domestic Liquidity (1+2) (M2)</b>	1296086	1516601	1765492	2094500	2918193	3050373
<b>Money Supply (1) (M1)</b>	344100	410554	499065	572935	707427	738456
Currency in circulation outside the banking system	241011	270856	292699	346853	419058	416114
Demand deposits in local currency <sup>++</sup>	103089	139698	206366	226082	288369	322342
<b>Quasi-Money (2)</b>	951986	1106047	1266427	1521565	2210766	2311917
Local currency time & saving deposits <sup>++</sup>	727778	869976	1003432	1197746	1516480	1646690
Foreign currency demand deposits <sup>++</sup>	55152	62214	68631	75910	150042	141237
Foreign currency time & saving deposits <sup>++</sup>	169056	173857	194364	247909	544244	523990
<b>Counterpart Assets</b>	1296086	1516601	1765492	2094500	2918193	3050373
<b>Net Foreign Assets</b>	123198	119162	51487	-87389	61056	188602
<b>Net Domestic Assets</b>	1172888	1397439	1714005	2181889	2857137	2861771
Domestic credit	1343140	1625141	1978211	2460115	3111270	3127830
Net balancing items	-170252	-227702	-264206	-278226	-254133	-266059
<b>Indicators</b>						
M2 / GDP ** (%)	69.67	71.20	72.24	77.30	84.10	80.19
M2 / GDP ** (%) excluding the effect of change in exchange rate <sup>***</sup>					73.91	71.50
Foreign currency deposits/ Total deposits (%)	21.25	18.95	17.86	18.53	27.78	25.25
Foreign currency deposits/ Total deposits (%) excluding the effect of change in exchange rate <sup>***</sup>					15.89	14.53
Income velocity of money (GDP** / M2)	1.44	1.40	1.38	1.29	1.19	1.25
Income velocity of money (GDP** / M2) excluding the effect of change in exchange rate <sup>***</sup>					1.35	1.40
Money multiplier (M2 / M0)	4.08	4.16	3.63	4.38	5.05	5.20
Money multiplier (M2 / M0) excluding the effect of change in exchange rate <sup>***</sup>					4.44	4.64

+ Extracted from the consolidated balance sheet of the banking system.

\* As of March 2015, data of Arab International Bank were added to the banking survey, thereby affecting the related tables.

++ Representing deposits of the business sector ( public and private ) and the household sector, minus purchased cheques & drafts as regards demand deposits.

\*\* The GDP for the year ended in each quarter, was calculated according to the quarterly GDP data provided by the Ministry of Planning, Monitoring and Administrative Reform.

\*\*\* As a result of the decision of liberalizing the exchange rate dated 3 November, 2016.

٢ - المسح المصرفي<sup>+</sup> : السيولة المحلية والأصول المقابلة لها

( بالملليون جنيه )

في آخر	2017			2018			
	أكتوبر Oct.	نوفمبر Nov.	ديسمبر Dec.	يناير Jan.	فبراير Feb.	مارس Mar.	أبريل Apr.
<b>السيولة المحلية (1+2) (M2)</b>	3088052	3140629	3202657	3254247	3294896	3343484	3379461
<b>المعروض النقدي (1) (M1)</b>	724799	727439	737469	745212	743810	765087	781231
النقد المتداول خارج الجهاز المصرفي	408915	409786	407802	408659	410336	416528	419712
الودائع الجارية بالعملة المحلية <sup>++</sup>	315884	317653	329667	336553	333474	348559	361519
<b>أشياء النقود (2)</b>	2363253	2413190	2465188	2509035	2551086	2578397	2598230
الودائع غير الجارية بالعملة المحلية <sup>++</sup>	1697893	1741316	1786179	1817787	1861239	1884700	1900612
الودائع الجارية بالعملة الأجنبية <sup>++</sup>	138294	137967	135790	143530	140571	144790	144428
الودائع غير الجارية بالعملة الأجنبية <sup>++</sup>	527066	533907	543219	547718	549276	548907	553190
<b>الأصول المقابلة للسيولة المحلية</b>	3088052	3140629	3202657	3254247	3294896	3343484	3379461
<b>صافي الأصول الأجنبية</b>	189180	185878	214138	243640	313617	327911	369030
<b>صافي الأصول المحلية</b>	2898872	2954751	2988519	3010607	2981279	3015573	3010431
الائتمان المحلي	3173788	3239500	3279359	3290809	3250809	3277011	3281954
صافي البنود الموازنة	-274916	-284749	-290840	-280202	-269530	-261438	-271523
<b>مؤشرات</b>							
السيولة المحلية / الناتج المحلي الإجمالي (**):	75.48	76.76	78.28	76.26	77.21	78.35	79.19
السيولة المحلية / الناتج المحلي الإجمالي (**): باستبعاد أثر التغير في سعر الصرف <sup>***</sup>	67.40						
الودائع بالعملة الأجنبية / إجمالي الودائع (%)	24.83	24.60	24.29	24.29	23.92	23.70	23.57
الودائع بالعملة الأجنبية / إجمالي الودائع (%): باستبعاد أثر التغير في سعر الصرف <sup>***</sup>	14.25						
السرعة الدخلية للنقود ( الناتج المحلي الإجمالي ** / السيولة المحلية )	1.32	1.30	1.28	1.31	1.30	1.28	1.26
السرعة الدخلية للنقود ( الناتج المحلي الإجمالي ** / السيولة المحلية ) باستبعاد أثر التغير في سعر الصرف <sup>***</sup>	1.48						
مضاعف النقود (M2 / M0)	4.57	4.75	4.95	4.79	4.75	4.93	4.93
مضاعف النقود (M2 / M0) باستبعاد أثر التغير في سعر الصرف <sup>***</sup>	4.08						

+ من واقع الموازنة الموحدة للجهاز المصرفي.

\* بدءاً من شهر مارس ٢٠١٥ أضيفت بيانات المصرف العربي الدولي إلى المسح المصرفي وتأثرت بذلك الجداول المرتبطة به.

++ تمثل ودائع قطاع الأعمال (العام والخاص) والقطاع العائلي يطرح منها الشيكات والحوالات المستراه بالنسبة للودائع الجارية.

\*\* يتم حساب الناتج المحلي الإجمالي للسنة المنتهية في كل ربع اعتماداً على البيانات الربع سنوية الواردة البنأ من وزارة التخطيط والمتابعة والإصلاح الإداري.

\*\*\* نتيجة قرار تحرير سعر الصرف بتاريخ ٣ نوفمبر ٢٠١٦.

### 3 - Banking Survey: Deposits (Except CBE)

( LE mn )

End of	2013	2014	2015	2016	2017	2017
	يونيو June	يونيو June	يونيو June	يونيو June	يونيو June	سبتمبر Sept.
<b>Total Deposits (Including Gov. Deposits)</b>	<b>1190819</b>	<b>1433728</b>	<b>1740158</b>	<b>2123069</b>	<b>3042155</b>	<b>3176295</b>
<b>Government Deposits</b>	<b>126987</b>	<b>178846</b>	<b>252152</b>	<b>362060</b>	<b>524428</b>	<b>524811</b>
In local currency	64654	83017	155384	264868	312384	415965
In foreign currencies	62333	95829	96768	97192	212044	108846
<b>Non-Government Deposits</b>	<b>1063832</b>	<b>1254882</b>	<b>1488006</b>	<b>1761009</b>	<b>2517727</b>	<b>2651484</b>
<b>In Local Currency</b>	<b>835422</b>	<b>1014712</b>	<b>1219985</b>	<b>1433387</b>	<b>1815641</b>	<b>1978791</b>
Public business sector <sup>+</sup>	24123	26335	37893	43733	47290	49363
Private business sector	120945	151961	230350	265145	283490	302965
Household sector	686740	832147	942336	1116316	1475679	1617395
Non-resident (external sector) <sup>++</sup>	4555	5038	10187	9559	10792	9759
Minus purchased cheques & drafts	941	769	781	1366	1610	691
<b>In Foreign Currencies</b>	<b>228410</b>	<b>240170</b>	<b>268021</b>	<b>327622</b>	<b>702086</b>	<b>672693</b>
Public business sector <sup>+</sup>	12592	13712	15049	17925	38388	36467
Private business sector	76572	74788	78840	99432	192900	180700
Household sector	135124	147635	169137	206491	463078	448168
Non-resident (external sector) <sup>++</sup>	4202	4099	5026	3803	7800	7466
Minus purchased cheques & drafts	80	64	31	29	80	108

+ Includes all public sector companies subject or not to Law No. 203 for 1991.

++ Shown in the banking survey as foreign liabilities under item "Net Foreign Assets".

### ٣ - المسح المصرفي: الودائع ( بخلاف البنك المركزي المصري )

( بالمليون جنيه )

2017			2018				في آخر
أكتوبر Oct.	نوفمبر Nov.	ديسمبر Dec.	يناير Jan.	فبراير Feb.	مارس Mar.	أبريل Apr.	
<b>3218465</b>	<b>3273298</b>	<b>3329323</b>	<b>3394462</b>	<b>3446413</b>	<b>3484955</b>	<b>3525444</b>	<b>إجمالي الودائع ( بما فيها الحكومية )</b>
<b>520851</b>	<b>525484</b>	<b>516191</b>	<b>529346</b>	<b>543507</b>	<b>539145</b>	<b>545646</b>	<b>الودائع الحكومية</b>
413287	414135	405197	413789	429288	423319	431408	بالعملة المحلية
107564	111349	110994	115557	114219	115826	114238	بالعملات الأجنبية
<b>2697614</b>	<b>2747814</b>	<b>2813132</b>	<b>2865116</b>	<b>2902906</b>	<b>2945810</b>	<b>2979798</b>	<b>الودائع غير الحكومية</b>
<b>2024992</b>	<b>2068775</b>	<b>2126682</b>	<b>2165782</b>	<b>2205921</b>	<b>2244807</b>	<b>2274635</b>	<b>بالعملة المحلية</b>
49638	50737	48729	53220	51219	54793	56253	قطاع الأعمال العام <sup>+</sup>
306199	307137	320384	318273	330976	335937	339501	قطاع الأعمال الخاص
1658379	1701822	1747179	1783128	1812754	1842679	1866511	القطاع العائلي
11215	9806	10836	11442	11208	11548	12504	غير المقيمين ( قطاع العالم الخارجي ) <sup>++</sup>
439	727	446	281	236	150	134	يطرح شيكات وحوالات مشتراه
<b>672622</b>	<b>679039</b>	<b>686450</b>	<b>699334</b>	<b>696985</b>	<b>701003</b>	<b>705163</b>	<b>بالعملات الأجنبية</b>
35894	36484	37794	38270	37433	40262	39758	قطاع الأعمال العام <sup>+</sup>
181464	182745	180525	189709	187794	189493	190662	قطاع الأعمال الخاص
448123	452799	460811	463399	464756	464065	467343	القطاع العائلي
7262	7165	7441	8086	7138	7306	7545	غير المقيمين ( قطاع العالم الخارجي ) <sup>++</sup>
121	154	121	130	136	123	145	يطرح شيكات وحوالات مشتراه

+ يتضمن شركات القطاع العام الخاضعة للقانون ٢٠٣ لسنة ١٩٩١ وشركات القطاع العام الأخرى غير الخاضعة له.

++ تظهر في المسح المصرفي ضمن الالتزامات الأجنبية في بند صافي الأصول الأجنبية.

## 4 - Banking Survey : Domestic Credit

( LE mn )

End of	2013	2014	2015	2016	2017	2017
	يونيو June	يونيو June	يونيو June	يونيو June	يونيو June	سبتمبر Sept.
<b>Domestic Credit (a+b)</b>	<b>1343140</b>	<b>1625141</b>	<b>1978211</b>	<b>2460115</b>	<b>3111270</b>	<b>3127830</b>
<b>Net claims on government (1+2-3)</b>	<b>802539</b>	<b>1045186</b>	<b>1291427</b>	<b>1654910</b>	<b>1979641</b>	<b>2000955</b>
1 - Securities	832770	1004342	1193595	1614650	2155163	2162791
2 - Lending and discount	201787	264196	446094	489795	462244	444042
3 - Deposits	232018	223352	348262	449535	637766	605878
<b>Claims on public business sector</b>	<b>42866</b>	<b>45417</b>	<b>63218</b>	<b>93073</b>	<b>148715</b>	<b>149843</b>
Securities	199	317	247	242	414	451
Lending and discount	42667	45100	62971	92831	148301	149392
<b>Claims on private business sector</b>	<b>369814</b>	<b>389275</b>	<b>448276</b>	<b>504258</b>	<b>744572</b>	<b>727868</b>
Securities	38615	40304	44842	44676	68344	67272
Lending and discount	331199	348971	403434	459582	676228	660596
<b>Claims on household sector</b>	<b>127921</b>	<b>145263</b>	<b>175290</b>	<b>207874</b>	<b>238342</b>	<b>249164</b>
<b>(a) Domestic credit in local currency</b>	<b>1261509</b>	<b>1477223</b>	<b>1756646</b>	<b>2109504</b>	<b>2321193</b>	<b>2253385</b>
<b>Net claims on government (1+2-3)</b>	<b>851425</b>	<b>1034569</b>	<b>1251096</b>	<b>1500936</b>	<b>1545112</b>	<b>1464450</b>
1 - Securities	774986	918842	1102265	1424297	1676901	1696057
2 - Lending and discount	175993	233825	390102	415791	248032	235412
3 - Deposits	99554	118098	241271	339152	379821	467019
<b>Claims on public business sector</b>	<b>33873</b>	<b>35424</b>	<b>43989</b>	<b>65410</b>	<b>96035</b>	<b>100373</b>
Securities	199	317	247	242	414	451
Lending and discount	33674	35107	43742	65168	95621	99922
<b>Claims on private business sector</b>	<b>250706</b>	<b>263978</b>	<b>289573</b>	<b>338688</b>	<b>448642</b>	<b>447267</b>
Securities	34043	36159	37168	36366	52016	51838
Lending and discount	216663	227819	252405	302322	396626	395429
<b>Claims on household sector</b>	<b>125505</b>	<b>143252</b>	<b>171988</b>	<b>204470</b>	<b>231404</b>	<b>241295</b>
<b>(b) Domestic credit in foreign currencies</b>	<b>81631</b>	<b>147918</b>	<b>221565</b>	<b>350611</b>	<b>790077</b>	<b>874445</b>
<b>Net claims on government (1+2-3)</b>	<b>-48886</b>	<b>10617</b>	<b>40331</b>	<b>153974</b>	<b>434529</b>	<b>536505</b>
1 - Securities	57784	85500	91330	190353	478262	466734
2 - Lending and discount	25794	30371	55992	74004	214212	208630
3 - Deposits	132464	105254	106991	110383	257945	138859
<b>Claims on public business sector</b>	<b>8993</b>	<b>9993</b>	<b>19229</b>	<b>27663</b>	<b>52680</b>	<b>49470</b>
Securities	0	0	0	0	0	0
Lending and discount	8993	9993	19229	27663	52680	49470
<b>Claims on private business sector</b>	<b>119108</b>	<b>125297</b>	<b>158703</b>	<b>165570</b>	<b>295930</b>	<b>280601</b>
Securities	4572	4145	7674	8310	16328	15434
Lending and discount	114536	121152	151029	157260	279602	265167
<b>Claims on household sector</b>	<b>2416</b>	<b>2011</b>	<b>3302</b>	<b>3404</b>	<b>6938</b>	<b>7869</b>

## ٤ - المسح المصرفي : الائتمان المحلي

( بالمليون جنيه )

في آخر	2017			2018			
	أكتوبر Oct.	نوفمبر Nov.	ديسمبر Dec.	يناير Jan.	فبراير Feb.	مارس Mar.	أبريل Apr.
<b>الائتمان المحلي (أ + ب)</b>	<b>3173788</b>	<b>3239500</b>	<b>3279359</b>	<b>3290809</b>	<b>3250809</b>	<b>3277011</b>	<b>3281954</b>
<b>صافي المطلوبات من الحكومة (١+٢-٣)</b>	<b>2036286</b>	<b>2095581</b>	<b>2126193</b>	<b>2126637</b>	<b>2073687</b>	<b>2084331</b>	<b>2071609</b>
١- أوراق مالية	2187475	2239707	2284468	2259424	2223475	2248682	2246163
٢- إقراض وخصم	439278	443370	455581	467116	482485	507167	526814
٣- ودائع	590467	587496	613856	599903	632273	671518	701368
<b>المطلوبات من قطاع الأعمال العام</b>	<b>150321</b>	<b>154726</b>	<b>155166</b>	<b>155660</b>	<b>158528</b>	<b>162402</b>	<b>160035</b>
أوراق مالية	556	604	635	652	659	657	688
إقراض وخصم	149765	154122	154531	155008	157869	161745	159347
<b>المطلوبات من قطاع الأعمال الخاص</b>	<b>733093</b>	<b>730867</b>	<b>738379</b>	<b>743567</b>	<b>749757</b>	<b>755552</b>	<b>769806</b>
أوراق مالية	67295	66989	69799	68655	68473	69478	69206
إقراض وخصم	665798	663878	668580	674912	681284	686074	700600
<b>المطلوبات من القطاع العائلي</b>	<b>254088</b>	<b>258326</b>	<b>259621</b>	<b>264945</b>	<b>268837</b>	<b>274726</b>	<b>280504</b>
<b>الائتمان المحلي بالعملة المحلية (أ)</b>	<b>2286239</b>	<b>2351657</b>	<b>2418949</b>	<b>2396832</b>	<b>2367412</b>	<b>2423762</b>	<b>2449630</b>
<b>صافي المطلوبات من الحكومة (١+٢-٣)</b>	<b>1488361</b>	<b>1549523</b>	<b>1603706</b>	<b>1572077</b>	<b>1527442</b>	<b>1569105</b>	<b>1570159</b>
١- أوراق مالية	1720646	1775294	1808175	1778727	1743268	1766723	1761391
٢- إقراض وخصم	231583	235536	247941	257975	267985	286350	304731
٣- ودائع	463868	461307	452410	464625	483811	483968	495963
<b>المطلوبات من قطاع الأعمال العام</b>	<b>100865</b>	<b>102131</b>	<b>101179</b>	<b>102033</b>	<b>106252</b>	<b>109080</b>	<b>114436</b>
أوراق مالية	556	604	635	652	659	657	688
إقراض وخصم	100309	101527	100544	101381	105593	108423	113748
<b>المطلوبات من قطاع الأعمال الخاص</b>	<b>450958</b>	<b>449902</b>	<b>462364</b>	<b>466687</b>	<b>473194</b>	<b>479606</b>	<b>493319</b>
أوراق مالية	51848	51517	55056	53927	53991	54914	54677
إقراض وخصم	399110	398385	407308	412760	419203	424692	438642
<b>المطلوبات من القطاع العائلي</b>	<b>246055</b>	<b>250101</b>	<b>251700</b>	<b>256035</b>	<b>260524</b>	<b>265971</b>	<b>271716</b>
<b>الائتمان المحلي بالعملة الأجنبية (ب)</b>	<b>887549</b>	<b>887843</b>	<b>860410</b>	<b>893977</b>	<b>883397</b>	<b>853249</b>	<b>832324</b>
<b>صافي المطلوبات من الحكومة (١+٢-٣)</b>	<b>547925</b>	<b>546058</b>	<b>522487</b>	<b>554560</b>	<b>546245</b>	<b>515226</b>	<b>501450</b>
١- أوراق مالية	466829	464413	476293	480697	480207	481959	484772
٢- إقراض وخصم	207695	207834	207640	209141	214500	220817	222083
٣- ودائع	126599	126189	161446	135278	148462	187550	205405
<b>المطلوبات من قطاع الأعمال العام</b>	<b>49456</b>	<b>52595</b>	<b>53987</b>	<b>53627</b>	<b>52276</b>	<b>53322</b>	<b>45599</b>
أوراق مالية	0	0	0	0	0	0	0
إقراض وخصم	49456	52595	53987	53627	52276	53322	45599
<b>المطلوبات من قطاع الأعمال الخاص</b>	<b>282135</b>	<b>280965</b>	<b>276015</b>	<b>276880</b>	<b>276563</b>	<b>275946</b>	<b>276487</b>
أوراق مالية	15447	15472	14743	14728	14482	14564	14529
إقراض وخصم	266688	265493	261272	262152	262081	261382	261958
<b>المطلوبات من القطاع العائلي</b>	<b>8033</b>	<b>8225</b>	<b>7921</b>	<b>8910</b>	<b>8313</b>	<b>8755</b>	<b>8788</b>

## 5 - Banking Survey : Foreign Assets & Liabilities

( LE mn )

End of	2013	2014	2015	2016	2017	2017
	يونيو June	يونيو June	يونيو June	يونيو June	يونيو June	سبتمبر Sept.
<u>Net Foreign Assets of the Banking System</u>	<u>123198</u>	<u>119162</u>	<u>51487</u>	<u>-87389</u>	<u>61056</u>	<u>188602</u>
<u>Central Bank of Egypt</u>	<u>38235</u>	<u>37395</u>	<u>25278</u>	<u>-44863</u>	<u>3690</u>	<u>102268</u>
Foreign Assets	101685	115770	148098	149943	551514	630491
Foreign Liabilities	63450	78375	122820	194806	547824	528223
<u>Banks</u>	<u>84963</u>	<u>81767</u>	<u>26209</u>	<u>-42526</u>	<u>57366</u>	<u>86334</u>
Foreign Assets	118354	115838	86214	81532	339126	369350
Foreign Liabilities	33391	34071	60005	124058	281760	283016

## 6 - Net Balancing Items

<u>Net Balancing Items</u>	<u>-170252</u>	<u>-227702</u>	<u>-264206</u>	<u>-278226</u>	<u>-254133</u>	<u>-266059</u>
1- Capital Accounts	-200057	-233369	-263117	-305204	-495952	-495046
2- Unclassified Assets and Liabilities (net)	22607	-468	-4748	16126	165281	147297
3- Interbank Debit and Credit Position (net)	7198	6135	3659	10852	76538	81690

## ٥ - المسح المصرفي : الأصول والخصوم الأجنبية

( بالمليون جنيه )

2017			2018				في آخر
أكتوبر Oct.	نوفمبر Nov.	ديسمبر Dec.	يناير Jan.	فبراير Feb.	مارس Mar.	أبريل Apr.	
<u>189180</u>	<u>185878</u>	<u>214138</u>	<u>243640</u>	<u>313617</u>	<u>327911</u>	<u>369030</u>	<u>صافي الأصول الأجنبية لدى الجهاز المصرفي</u>
<u>109993</u>	<u>130329</u>	<u>157381</u>	<u>178857</u>	<u>253947</u>	<u>255098</u>	<u>286490</u>	<u>البنك المركزي</u>
633722	635416	642960	656895	732181	732495	760422	أصول أجنبية
523729	505087	485579	478038	478234	477397	473932	خصوم أجنبية
<u>79187</u>	<u>55549</u>	<u>56757</u>	<u>64783</u>	<u>59670</u>	<u>72813</u>	<u>82540</u>	<u>البنوك</u>
369751	334552	344781	355844	349236	348369	369804	أصول أجنبية
290564	279003	288024	291061	289566	275556	287264	خصوم أجنبية

## ٦ - صافي البنود الموازنة

<u>-274916</u>	<u>-284749</u>	<u>-290840</u>	<u>-280202</u>	<u>-269530</u>	<u>-261438</u>	<u>-271523</u>	<u>صافي البنود الموازنة</u>
-496193	-499334	-498782	-499517	-494592	-470866	-489235	١- حسابات رأس المال
143642	133666	128563	138294	143230	129273	145365	٢- صافي الأصول والخصوم غير المبوبة
77635	80919	79379	81021	81832	80155	72347	٣- صافي المديونية والدائنية بين البنوك



## 7 - Aggregate Financial Position of Banks ( Except CBE )

( LE mn )

End of	2014	2015		2016		2017
	ديسمبر Dec.	يونيو* June*	ديسمبر Dec.	يونيو June	ديسمبر Dec.	يونيو June
<b>A- Assets</b>						
Cash	23296	27381	23621	31432	42248	57471
Securities & investments in TBs	904293	1016025	1105680	1283616	1590529	1537036
Balances with banks in Egypt, of which:	222158	240336	363903	374644	723492	876544
Loans and discounts	343	1500	1783	1682	4686	4713
Balances with banks abroad , of which:	56421	54834	49710	51074	112392	283966
Loans and discounts	1907	1520	1310	1391	2306	2502
Loan and discount balances for customers	629221	717999	791499	942727	1300243	1426457
Other assets	132991	142404	151088	162601	193732	239386
<b>Assets = Liabilities</b>	<b>1968380</b>	<b>2198979</b>	<b>2485501</b>	<b>2846094</b>	<b>3962636</b>	<b>4420860</b>
<b>B- Liabilities</b>						
Capital	79438	92550	96468	100726	113975	128420
Reserves	43324	50080	44751	63002	139385	185846
Provisions	64109	66049	66575	66880	104201	107859
Bonds and long-term loans	31424	38453	43556	48532	110999	123960
Obligations to banks in Egypt	18042	20763	47543	60551	139602	286116
Obligations to banks abroad	20347	30147	46701	86060	202495	194551
Total deposits	1555334	1734178	1908676	2116117	2754165	3027811
Other liabilities, of which:	156362	166759	231231	304226	397814	366297
Cheques payable	6936	8175	7710	10984	12816	12300

\* As of March 2015, data of Arab International Bank were added to the banks' aggregate financial position, thereby affecting the related tables.

## ٧ - المركز المالي الاجمالي للبنوك ( بخلاف البنك المركزي المصرى )

( بالمليون جنيه )

2017			2018				فى آخر
أكتوبر Oct.	نوفمبر Nov.	ديسمبر Dec.	يناير Jan.	فبراير Feb.	مارس Mar.	أبريل Apr.	
55266	50919	53350	54464	50569	51888	54905	<b>أ - الأصول</b>
1569528	1651896	1698251	1673148	1636559	1662595	1659472	نقدية
1030624	1008948	1023300	1078873	1136977	1148691	1166656	أوراق مالية واستثمارات فى أذون على الخزنة
4297	4344	4320	4303	3597	3690	4737	أرصدة لدى البنوك فى مصر ، منها :
317060	285464	296424	305195	302126	302465	321360	اقراض وخصم
2597	2829	3835	4119	4113	4179	4096	أرصدة لدى البنوك فى الخارج ، منها :
1433139	1441200	1463380	1486917	1514619	1549610	1585267	اقراض وخصم
389696	427121	278638	312600	351781	394070	447374	أرصدة الاقراض والخصم للعملاء
4795313	4865548	4813343	4911197	4992631	5109319	5235034	أصول أخرى
							<b>الأصول = الخصوم</b>
141116	140894	140901	140804	141764	142292	148755	<b>ب - الخصوم</b>
174207	177509	180244	181221	197286	222815	216974	رأس المال
109337	108494	110042	109950	113360	114296	114093	الاحتياطيات
131645	134506	142173	142279	142759	140629	141063	المخصصات
281104	255723	265227	262774	256810	303665	322837	سندات وقروض طويلة الأجل
194726	184008	185945	190942	190209	176921	189953	التزامات قبل البنوك فى مصر
3202995	3257958	3314141	3375104	3427275	3467290	3508966	التزامات قبل البنوك فى الخارج
560183	606456	474670	508123	523168	541411	592393	اجمالي الودائع
13394	12409	15151	13819	12659	13807	15227	خصوم أخرى ، منها :
							شيكات مستحقة الدفع

\* بدءاً من شهر مارس ٢٠١٥ أضيفت بيانات المصرف العربى الدولى إلى المركز المالي الاجمالي للبنوك وتأثرت بذلك الجداول المرتبطة به .

## 8 - Bank Credit Facilities for Customers ( Except CBE )

( LE mn )

End of	2014	2015		2016		2017
	ديسمبر Dec.	يونيو June	ديسمبر Dec.	يونيو June	ديسمبر Dec.	يونيو June
<b>Total Credit Facilities, of which:</b>	<b>629221</b>	<b>717999</b>	<b>791499</b>	<b>942727</b>	<b>1300243</b>	<b>1426457</b>
<b>For Government*</b>	<b>47398</b>	<b>66421</b>	<b>100718</b>	<b>173740</b>	<b>296606</b>	<b>354723</b>
In local currency	11579	10855	40429	100230	116274	142710
In foreign currencies	35819	55566	60289	73510	180332	212013
<b>Non-Government</b>	<b>581823</b>	<b>651578</b>	<b>690781</b>	<b>768987</b>	<b>1003637</b>	<b>1071734</b>
<b>Balances in Local Currency</b>	<b>423744</b>	<b>468502</b>	<b>509597</b>	<b>572348</b>	<b>617015</b>	<b>724503</b>
<b>Agriculture</b>	<b>5363</b>	<b>5834</b>	<b>6631</b>	<b>8384</b>	<b>9028</b>	<b>8259</b>
Private business sector	5342	5832	6631	8384	9028	8259
<b>Industry</b>	<b>124490</b>	<b>134679</b>	<b>142776</b>	<b>155761</b>	<b>171999</b>	<b>216526</b>
Private business sector	100387	110762	116198	126179	140516	178576
<b>Trade</b>	<b>46400</b>	<b>50024</b>	<b>53478</b>	<b>65631</b>	<b>72720</b>	<b>80081</b>
Private business sector	43687	47245	50099	61355	67684	74671
<b>Services</b>	<b>91347</b>	<b>105611</b>	<b>114833</b>	<b>137789</b>	<b>137955</b>	<b>187381</b>
Private business sector	75987	88566	91341	106478	103716	135120
<b>Unclassified Sectors, of which:</b>	<b>156144</b>	<b>172354</b>	<b>191879</b>	<b>204783</b>	<b>225313</b>	<b>232256</b>
Household sector	155815	171988	191543	204470	224600	231403
Natural persons	152933	168431	188093	200556	220510	226088
Non-profit local organizations	2683	3169	3095	3493	3616	4876
Foreign organizations in Egypt	199	388	355	421	474	439
External sector	329	366	336	313	713	853
<b>Balances in Foreign Currencies</b>	<b>158079</b>	<b>183076</b>	<b>181184</b>	<b>196639</b>	<b>386622</b>	<b>347231</b>
<b>Agriculture</b>	<b>1792</b>	<b>2595</b>	<b>2114</b>	<b>2025</b>	<b>4263</b>	<b>2693</b>
Private business sector	1792	2595	2114	2025	4263	2693
<b>Industry</b>	<b>80852</b>	<b>90172</b>	<b>85223</b>	<b>92238</b>	<b>192031</b>	<b>171384</b>
Private business sector	75438	83811	80001	86203	170725	152027
<b>Trade</b>	<b>15154</b>	<b>17174</b>	<b>16274</b>	<b>15849</b>	<b>31769</b>	<b>22635</b>
Private business sector	13936	15965	15502	14966	30432	21899
<b>Services</b>	<b>47899</b>	<b>60316</b>	<b>66447</b>	<b>74812</b>	<b>139557</b>	<b>135570</b>
Private business sector	38418	48657	49137	54067	106154	102982
<b>Unclassified Sectors, of which:</b>	<b>12382</b>	<b>12819</b>	<b>11126</b>	<b>11715</b>	<b>19002</b>	<b>14949</b>
Household sector	2361	3302	2909	3403	7017	6938
Natural persons	1967	2838	2520	2828	6266	6575
Non-profit local organizations	149	264	209	240	385	52
Foreign organizations in Egypt	245	200	180	335	366	311
External sector	10021	9517	8217	8312	11985	8011

\* Including the government and public economic & service authorities.

## ٨ - التسهيلات الائتمانية للعملاء من البنوك (بخلاف البنك المركزي المصري)

( بالمليون جنيه )

في آخر	2017			2018			
	أكتوبر Oct.	نوفمبر Nov.	ديسمبر Dec.	يناير Jan.	فبراير Feb.	مارس Mar.	أبريل Apr.
<b>إجمالي أرصدة التسهيلات الائتمانية ، منها :</b>	<b>1433139</b>	<b>1441200</b>	<b>1463380</b>	<b>1486917</b>	<b>1514619</b>	<b>1549610</b>	<b>1585267</b>
<b>للحكومة*</b>	<b>356121</b>	<b>357941</b>	<b>373831</b>	<b>385522</b>	<b>400087</b>	<b>420532</b>	<b>437642</b>
بالعملة المحلية	150889	151753	167594	177898	187611	202175	217979
بالعملات الأجنبية	205232	206188	206237	207624	212476	218357	219663
<b>لغير الحكومة</b>	<b>1077018</b>	<b>1083259</b>	<b>1089549</b>	<b>1101395</b>	<b>1114532</b>	<b>1129078</b>	<b>1147625</b>
<b>الأرصدة بالعملة المحلية</b>	<b>746339</b>	<b>750847</b>	<b>760384</b>	<b>771018</b>	<b>786206</b>	<b>799962</b>	<b>825006</b>
<b>الزراعة</b>	<b>8749</b>	<b>9385</b>	<b>9519</b>	<b>9558</b>	<b>9913</b>	<b>10580</b>	<b>11577</b>
منها ؛ قطاع الأعمال الخاص	8729	9385	9518	9558	9913	10579	11577
<b>الصناعة</b>	<b>215088</b>	<b>215563</b>	<b>219301</b>	<b>221207</b>	<b>225262</b>	<b>230673</b>	<b>240401</b>
منها ؛ قطاع الأعمال الخاص	174688	174612	179167	180722	181361	185722	190832
<b>التجارة</b>	<b>84367</b>	<b>85278</b>	<b>86643</b>	<b>88263</b>	<b>89844</b>	<b>92757</b>	<b>95629</b>
منها ؛ قطاع الأعمال الخاص	77992	78976	80682	82195	83935	86970	90074
<b>الخدمات</b>	<b>191215</b>	<b>189687</b>	<b>192390</b>	<b>195113</b>	<b>199777</b>	<b>199106</b>	<b>204782</b>
منها ؛ قطاع الأعمال الخاص	137700	135411	137941	140285	143994	141420	146158
<b>قطاعات غير موزعة ؛ منها :</b>	<b>246920</b>	<b>250934</b>	<b>252531</b>	<b>256877</b>	<b>261410</b>	<b>266846</b>	<b>272617</b>
القطاع العائلي	246054	250100	251699	256035	260524	265971	271716
أفراد طبيعيين	240174	244155	246412	250802	255053	260275	264007
هيئات محلية لاتهدف للربح	5075	5148	4495	4519	4737	4953	6955
هيئات أجنبية تعمل في مصر	805	797	792	714	734	743	754
قطاع العالم الخارجي	866	834	832	842	886	875	901
<b>الأرصدة بالعملات الأجنبية</b>	<b>330679</b>	<b>332412</b>	<b>329165</b>	<b>330377</b>	<b>328326</b>	<b>329116</b>	<b>322619</b>
<b>الزراعة</b>	<b>2429</b>	<b>2409</b>	<b>2652</b>	<b>2672</b>	<b>2425</b>	<b>2453</b>	<b>2463</b>
منها ؛ قطاع الأعمال الخاص	2429	2409	2652	2672	2425	2453	2463
<b>الصناعة</b>	<b>165729</b>	<b>169012</b>	<b>167735</b>	<b>168121</b>	<b>164780</b>	<b>166941</b>	<b>158177</b>
منها ؛ قطاع الأعمال الخاص	146363	147472	145639	146205	143818	145344	143840
<b>التجارة</b>	<b>19582</b>	<b>19335</b>	<b>18409</b>	<b>18032</b>	<b>17819</b>	<b>18526</b>	<b>18638</b>
منها ؛ قطاع الأعمال الخاص	19012	18785	17889	17541	17349	18103	18235
<b>الخدمات</b>	<b>128405</b>	<b>127332</b>	<b>126462</b>	<b>126954</b>	<b>129334</b>	<b>126784</b>	<b>128280</b>
منها ؛ قطاع الأعمال الخاص	98884	96827	95091	95734	98489	95482	97421
<b>قطاعات غير موزعة ؛ منها :</b>	<b>14534</b>	<b>14324</b>	<b>13907</b>	<b>14598</b>	<b>13968</b>	<b>14412</b>	<b>15061</b>
القطاع العائلي	7974	8164	7921	8911	8313	8754	8787
أفراد طبيعيين	7681	7836	7642	8659	8085	8432	8463
هيئات محلية لاتهدف للربح	19	9	0	0	0	88	88
هيئات أجنبية تعمل في مصر	274	319	279	252	228	234	236
قطاع العالم الخارجي	6560	6160	5986	5687	5655	5658	6274

\* تشمل الحكومة والهيئات العامة الخدمية والاقتصادية.

9 - Bank Loans\* for Customers ( Except CBE )

( LE mn )

End of	2014	2015		2016		2017
	ديسمبر Dec.	يونيو June	ديسمبر Dec.	يونيو June	ديسمبر Dec.	يونيو June
<u>Total lending, of which</u>	<u>624961</u>	<u>713661</u>	<u>786655</u>	<u>937126</u>	<u>1293424</u>	<u>1418421</u>
<u>For Government**</u>	<u>47398</u>	<u>66421</u>	<u>100718</u>	<u>173740</u>	<u>296606</u>	<u>354723</u>
In local currency	11579	10855	40429	100230	116274	142710
In foreign currencies	35819	55566	60289	73510	180332	212013
<u>Non-Government</u>	<u>577563</u>	<u>647240</u>	<u>685937</u>	<u>763386</u>	<u>996818</u>	<u>1063698</u>
<u>Balances in local currency</u>	<u>420126</u>	<u>464637</u>	<u>505189</u>	<u>567038</u>	<u>611035</u>	<u>716856</u>
<u>Agriculture</u>	<u>5323</u>	<u>5799</u>	<u>6610</u>	<u>8358</u>	<u>9014</u>	<u>8159</u>
Private business sector	5302	5797	6610	8358	9014	8159
<u>Industry</u>	<u>123025</u>	<u>133511</u>	<u>141146</u>	<u>154074</u>	<u>170591</u>	<u>215041</u>
Private business sector	98968	109626	114578	124492	139108	177091
<u>Trade</u>	<u>45944</u>	<u>49796</u>	<u>53101</u>	<u>65341</u>	<u>72261</u>	<u>79739</u>
Private business sector	43266	47057	49770	61091	67319	74443
<u>Services</u>	<u>91259</u>	<u>105353</u>	<u>114536</u>	<u>136972</u>	<u>137149</u>	<u>186699</u>
Private business sector	75899	88308	91044	105661	103002	134533
<u>Unclassified sectors, of which</u>	<u>154575</u>	<u>170178</u>	<u>189796</u>	<u>202293</u>	<u>222020</u>	<u>227218</u>
Household sector	154246	169812	189460	201980	221307	226365
Natural persons	151364	166255	186010	198066	217217	221050
Non-profit local organizations	2683	3169	3095	3493	3616	4876
Foreign organizations in Egypt	199	388	355	421	474	439
External sector	329	366	336	313	713	853
<u>Balances in foreign currencies</u>	<u>157437</u>	<u>182603</u>	<u>180748</u>	<u>196348</u>	<u>385783</u>	<u>346842</u>
<u>Agriculture</u>	<u>1764</u>	<u>2573</u>	<u>2075</u>	<u>1979</u>	<u>4259</u>	<u>2693</u>
Private business sector	1764	2573	2075	1979	4259	2693
<u>Industry</u>	<u>80634</u>	<u>89967</u>	<u>85059</u>	<u>92124</u>	<u>191424</u>	<u>171261</u>
Private business sector	75220	83606	79837	86089	170118	151904
<u>Trade</u>	<u>14909</u>	<u>17165</u>	<u>16263</u>	<u>15848</u>	<u>31769</u>	<u>22634</u>
Private business sector	13691	15956	15491	14965	30432	21898
<u>Services</u>	<u>47843</u>	<u>60085</u>	<u>66228</u>	<u>74694</u>	<u>139340</u>	<u>135311</u>
Private business sector	38362	48426	48918	53949	105937	102723
<u>Unclassified sectors, of which</u>	<u>12287</u>	<u>12813</u>	<u>11123</u>	<u>11703</u>	<u>18991</u>	<u>14943</u>
Household sector	2359	3302	2907	3403	7016	6937
Natural persons	1967	2838	2520	2828	6266	6575
Non-profit local organizations	149	264	209	240	385	52
Foreign organizations in Egypt	243	200	178	335	365	310
External sector	9928	9511	8216	8300	11975	8006

\* Excluding the discount balances.

\*\* Including the government and public economic & service authorities.

٩ - القروض المقدمة للعملاء من البنوك\* ( بخلاف البنك المركزي المصرى )

( بالليون جنييه )

فى آخر	2017			2018			
	أكتوبر Oct.	نوفمبر Nov.	ديسمبر Dec.	يناير Jan.	فبراير Feb.	مارس Mar.	أبريل Apr.
<u>إجمالي أرصدة الإقراض ، منها</u>	<u>1424226</u>	<u>1431904</u>	<u>1453064</u>	<u>1476282</u>	<u>1503928</u>	<u>1538273</u>	<u>1574134</u>
<u>للحكومة**</u>	<u>356121</u>	<u>357941</u>	<u>373831</u>	<u>385522</u>	<u>400087</u>	<u>420532</u>	<u>437642</u>
بالعملة المحلية	150889	151753	167594	177898	187611	202175	217979
بالعملات الأجنبية	205232	206188	206237	207624	212476	218357	219663
<u>لغير الحكومة</u>	<u>1068105</u>	<u>1073963</u>	<u>1079233</u>	<u>1090760</u>	<u>1103841</u>	<u>1117741</u>	<u>1136492</u>
<u>الأرصدة بالعملة المحلية</u>	<u>737822</u>	<u>741970</u>	<u>750331</u>	<u>761209</u>	<u>776427</u>	<u>789310</u>	<u>814626</u>
<u>الزراعة</u>	<u>8746</u>	<u>9381</u>	<u>9515</u>	<u>9555</u>	<u>9909</u>	<u>10576</u>	<u>11572</u>
منها : قطاع الأعمال الخاص	8726	9381	9514	9555	9909	10575	11572
<u>الصناعة</u>	<u>213131</u>	<u>213348</u>	<u>216411</u>	<u>218617</u>	<u>222904</u>	<u>228335</u>	<u>238392</u>
منها : قطاع الأعمال الخاص	172731	172397	176277	178132	179003	183384	188823
<u>التجارة</u>	<u>83800</u>	<u>84655</u>	<u>85904</u>	<u>87668</u>	<u>89341</u>	<u>92101</u>	<u>95077</u>
منها : قطاع الأعمال الخاص	77487	78440	80040	81739	83583	86516	89691
<u>الخدمات</u>	<u>190555</u>	<u>189048</u>	<u>191841</u>	<u>194567</u>	<u>199186</u>	<u>198489</u>	<u>204153</u>
منها : قطاع الأعمال الخاص	137108	134838	137454	139799	143461	140859	145583
<u>قطاعات غير موزعة ؛ منها</u>	<u>241590</u>	<u>245538</u>	<u>246660</u>	<u>250802</u>	<u>255087</u>	<u>259809</u>	<u>265432</u>
القطاع العائلى	240724	244704	245828	249960	254201	258934	264531
أفراد طبيعيين	234844	238759	240541	244727	248730	253238	256822
هيئات محلية لاتهدف للربح	5075	5148	4495	4519	4737	4953	6955
هيئات أجنبية تعمل فى مصر	805	797	792	714	734	743	754
قطاع العالم الخارجى	866	834	832	842	886	875	901
<u>الأرصدة بالعملات الأجنبية</u>	<u>330283</u>	<u>331993</u>	<u>328902</u>	<u>329551</u>	<u>327414</u>	<u>328431</u>	<u>321866</u>
<u>الزراعة</u>	<u>2429</u>	<u>2409</u>	<u>2652</u>	<u>2672</u>	<u>2425</u>	<u>2453</u>	<u>2463</u>
منها : قطاع الأعمال الخاص	2429	2409	2652	2672	2425	2453	2463
<u>الصناعة</u>	<u>165673</u>	<u>168951</u>	<u>167673</u>	<u>168061</u>	<u>164641</u>	<u>166802</u>	<u>157882</u>
منها : قطاع الأعمال الخاص	146307	147411	145577	146145	143679	145205	143545
<u>التجارة</u>	<u>19571</u>	<u>19335</u>	<u>18409</u>	<u>18032</u>	<u>17819</u>	<u>18526</u>	<u>18638</u>
منها : قطاع الأعمال الخاص	19001	18785	17889	17541	17349	18103	18235
<u>الخدمات</u>	<u>128083</u>	<u>126986</u>	<u>126290</u>	<u>126215</u>	<u>128592</u>	<u>126277</u>	<u>127863</u>
منها : قطاع الأعمال الخاص	98562	96481	94919	95592	98255	95395	97336
<u>قطاعات غير موزعة ؛ منها</u>	<u>14527</u>	<u>14312</u>	<u>13878</u>	<u>14571</u>	<u>13937</u>	<u>14373</u>	<u>15020</u>
القطاع العائلى	7970	8158	7915	8907	8307	8748	8781
أفراد طبيعيين	7681	7836	7642	8659	8085	8432	8463
هيئات محلية لاتهدف للربح	19	9	0	0	0	88	88
هيئات أجنبية تعمل فى مصر	270	313	273	248	222	228	230
قطاع العالم الخارجى	6557	6154	5963	5664	5630	5625	6239

\* لا تشمل أرصدة الخصم.

\*\* تشمل الحكومة و الهيئات العامة الخدمية و الاقتصادية .

10 - Discounted Bills at Banks for Customers ( Except CBE )

( LE mn )

End of	2014	2015		2016		2017
	ديسمبر Dec.	يونيو June	ديسمبر Dec.	يونيو June	ديسمبر Dec.	يونيو June
<b>Total discounted bills, of which:</b>	<b>4260</b>	<b>4338</b>	<b>4844</b>	<b>5601</b>	<b>6819</b>	<b>8036</b>
<b>For Government*</b>	<b>0</b>	<b>0</b>	<b>0</b>	<b>0</b>	<b>0</b>	<b>0</b>
In local currency	0	0	0	0	0	0
In foreign currencies	0	0	0	0	0	0
<b>Non-Government.</b>	<b>4260</b>	<b>4338</b>	<b>4844</b>	<b>5601</b>	<b>6819</b>	<b>8036</b>
<b>Balances in local currency</b>	<b>3618</b>	<b>3865</b>	<b>4408</b>	<b>5310</b>	<b>5980</b>	<b>7647</b>
<b>Agriculture</b>	<b>40</b>	<b>35</b>	<b>21</b>	<b>26</b>	<b>14</b>	<b>100</b>
Private business sector	40	35	21	26	14	100
<b>Industry</b>	<b>1465</b>	<b>1168</b>	<b>1630</b>	<b>1687</b>	<b>1408</b>	<b>1485</b>
Private business sector	1419	1136	1620	1687	1408	1485
<b>Trade</b>	<b>456</b>	<b>228</b>	<b>377</b>	<b>290</b>	<b>459</b>	<b>342</b>
Private business sector	421	188	329	264	365	228
<b>Services</b>	<b>88</b>	<b>258</b>	<b>297</b>	<b>817</b>	<b>806</b>	<b>682</b>
Private business sector	88	258	297	817	714	587
<b>Unclassified sectors, of which:</b>	<b>1569</b>	<b>2176</b>	<b>2083</b>	<b>2490</b>	<b>3293</b>	<b>5038</b>
Household sector	1569	2176	2083	2490	3293	5038
Natural persons	1569	2176	2083	2490	3293	5038
Non-profit local organizations	0	0	0	0	0	0
Foreign organizations in Egypt	0	0	0	0	0	0
External sector	0	0	0	0	0	0
<b>Balances in foreign currencies</b>	<b>642</b>	<b>473</b>	<b>436</b>	<b>291</b>	<b>839</b>	<b>389</b>
<b>Agriculture</b>	<b>28</b>	<b>22</b>	<b>39</b>	<b>46</b>	<b>4</b>	<b>0</b>
Private business sector	28	22	39	46	4	0
<b>Industry</b>	<b>218</b>	<b>205</b>	<b>164</b>	<b>114</b>	<b>607</b>	<b>123</b>
Private business sector	218	205	164	114	607	123
<b>Trade</b>	<b>245</b>	<b>9</b>	<b>11</b>	<b>1</b>	<b>0</b>	<b>1</b>
Private business sector	245	9	11	1	0	1
<b>Services</b>	<b>56</b>	<b>231</b>	<b>219</b>	<b>118</b>	<b>217</b>	<b>259</b>
Private business sector	56	231	219	118	217	259
<b>Unclassified sectors, of which:</b>	<b>95</b>	<b>6</b>	<b>3</b>	<b>12</b>	<b>11</b>	<b>6</b>
Household sector	2	0	2	0	1	1
Natural persons	0	0	0	0	0	0
Non-profit local organizations	0	0	0	0	0	0
Foreign organizations in Egypt	2	0	2	0	1	1
External sector	93	6	1	12	10	5

\* Includes the government and public economic & service authorities.

١٠ - الكمبيالات المخصومة للعملاء لدى البنوك ( بخلاف البنك المركزي المصرى )

( بالمليون جنيه )

في آخر	2017			2018			
	أكتوبر Oct.	نوفمبر Nov.	ديسمبر Dec.	يناير Jan.	فبراير Feb.	مارس Mar.	أبريل Apr.
<b>إجمالي أرصدة الكمبيالات المخصومة ، منها</b>	<b>8913</b>	<b>9296</b>	<b>10316</b>	<b>10635</b>	<b>10691</b>	<b>11337</b>	<b>11133</b>
<b>للحكومة*</b>	<b>0</b>	<b>0</b>	<b>0</b>	<b>0</b>	<b>0</b>	<b>0</b>	<b>0</b>
بالعملة المحلية	0	0	0	0	0	0	0
بالعملات الأجنبية	0	0	0	0	0	0	0
<b>لغير الحكومة</b>	<b>8913</b>	<b>9296</b>	<b>10316</b>	<b>10635</b>	<b>10691</b>	<b>11337</b>	<b>11133</b>
<b>الأرصدة بالعملة المحلية</b>	<b>8517</b>	<b>8877</b>	<b>10053</b>	<b>9809</b>	<b>9779</b>	<b>10652</b>	<b>10380</b>
<b>الزراعة</b>	<b>3</b>	<b>4</b>	<b>4</b>	<b>3</b>	<b>4</b>	<b>4</b>	<b>5</b>
منها ؛ قطاع الأعمال الخاص	3	4	4	3	4	4	5
<b>الصناعة</b>	<b>1957</b>	<b>2215</b>	<b>2890</b>	<b>2590</b>	<b>2358</b>	<b>2338</b>	<b>2009</b>
منها ؛ قطاع الأعمال الخاص	1957	2215	2890	2590	2358	2338	2009
<b>التجارة</b>	<b>567</b>	<b>623</b>	<b>739</b>	<b>595</b>	<b>503</b>	<b>656</b>	<b>552</b>
منها ؛ قطاع الأعمال الخاص	505	536	642	456	352	454	383
<b>الخدمات</b>	<b>660</b>	<b>639</b>	<b>549</b>	<b>546</b>	<b>591</b>	<b>617</b>	<b>629</b>
منها ؛ قطاع الأعمال الخاص	592	573	487	486	533	561	575
<b>قطاعات غير موزعة ؛ منها</b>	<b>5330</b>	<b>5396</b>	<b>5871</b>	<b>6075</b>	<b>6323</b>	<b>7037</b>	<b>7185</b>
القطاع العائلي	5330	5396	5871	6075	6323	7037	7185
أفراد طبيعيين	0	0	0	0	0	0	0
هيئات محلية لاتهدف للربح	0	0	0	0	0	0	0
هيئات أجنبية تعمل في مصر	0	0	0	0	0	0	0
قطاع العالم الخارجى	0	0	0	0	0	0	0
<b>الأرصدة بالعملات الأجنبية</b>	<b>396</b>	<b>419</b>	<b>263</b>	<b>826</b>	<b>912</b>	<b>685</b>	<b>753</b>
<b>الزراعة</b>	<b>0</b>	<b>0</b>	<b>0</b>	<b>0</b>	<b>0</b>	<b>0</b>	<b>0</b>
منها ؛ قطاع الأعمال الخاص	0	0	0	0	0	0	0
<b>الصناعة</b>	<b>56</b>	<b>61</b>	<b>62</b>	<b>60</b>	<b>139</b>	<b>139</b>	<b>295</b>
منها ؛ قطاع الأعمال الخاص	56	61	62	60	139	139	295
<b>التجارة</b>	<b>11</b>	<b>0</b>	<b>0</b>	<b>0</b>	<b>0</b>	<b>0</b>	<b>0</b>
منها ؛ قطاع الأعمال الخاص	11	0	0	0	0	0	0
<b>الخدمات</b>	<b>322</b>	<b>346</b>	<b>172</b>	<b>739</b>	<b>742</b>	<b>507</b>	<b>417</b>
منها ؛ قطاع الأعمال الخاص	322	346	172	142	234	87	85
<b>قطاعات غير موزعة ؛ منها</b>	<b>7</b>	<b>12</b>	<b>29</b>	<b>27</b>	<b>31</b>	<b>39</b>	<b>41</b>
القطاع العائلي	4	6	6	4	6	6	6
أفراد طبيعيين	0	0	0	0	0	0	0
هيئات محلية لاتهدف للربح	0	0	0	0	0	0	0
هيئات أجنبية تعمل في مصر	4	6	6	4	6	6	6
قطاع العالم الخارجى	3	6	23	23	25	33	35

\* تشمل الحكومة والهيئات العامة الخدمية والاقتصادية .

11 - Securities Portfolio at Banks (Except CBE)

( LE mn )

End of	2014	2015		2016		2017
	ديسمبر Dec.	يونيو June	ديسمبر Dec.	يونيو June	ديسمبر Dec.	يونيو June
<b>Total Securities</b>	<b>904293</b>	<b>1016025</b>	<b>1105680</b>	<b>1283616</b>	<b>1590529</b>	<b>1537036</b>
Government sector	842731	953265	1044349	1223819	1490723	1440709
Public business sector	428	383	329	306	242	448
Private business sector	42000	47492	48294	47558	74875	74076
External sector	19134	14885	12708	11933	24689	21803
<b>In Local Currency</b>	<b>796978</b>	<b>900418</b>	<b>989921</b>	<b>1070906</b>	<b>1128448</b>	<b>1088193</b>
Government sector	758386	861935	950421	1033467	1075119	1034571
Public business sector	428	383	329	306	242	448
Private business sector	38084	38021	39089	37060	53020	53126
External sector	80	79	82	73	67	48
<b>In Foreign Currencies</b>	<b>107315</b>	<b>115607</b>	<b>115759</b>	<b>212710</b>	<b>462081</b>	<b>448843</b>
Government sector	84345	91330	93928	190352	415604	406138
Public business sector	0	0	0	0	0	0
Private business sector	3916	9471	9205	10498	21855	20950
External sector	19054	14806	12626	11860	24622	21755

١١ - محفظة الأوراق المالية لدى البنوك ( بخلاف البنك المركزي المصرى )

( بالليون جنيه )

2017			2018				فى آخر
أكتوبر Oct.	نوفمبر Nov.	ديسمبر Dec.	يناير Jan.	فبراير Feb.	مارس Mar.	أبريل Apr.	
<b>1569528</b>	<b>1651896</b>	<b>1698251</b>	<b>1673148</b>	<b>1636559</b>	<b>1662595</b>	<b>1659472</b>	<b>إجمالي الأوراق المالية</b>
1474755	1556724	1601127	1576655	1540761	1566063	1563305	القطاع الحكومى
556	604	635	652	658	657	688	قطاع الأعمال العام
73709	73824	76735	75708	75556	76862	76569	قطاع الأعمال الخاص
20508	20744	19754	20133	19584	19013	18910	العالم الخارجى
<b>1132627</b>	<b>1209264</b>	<b>1253936</b>	<b>1223510</b>	<b>1188154</b>	<b>1212732</b>	<b>1207169</b>	<b>بالعملة المحلية</b>
1078316	1154835	1195844	1166396	1130938	1154393	1149061	القطاع الحكومى
556	604	635	652	658	657	688	قطاع الأعمال العام
53707	53777	57416	56421	56517	57641	57379	قطاع الأعمال الخاص
48	48	41	41	41	41	41	العالم الخارجى
<b>436901</b>	<b>442632</b>	<b>444315</b>	<b>449638</b>	<b>448405</b>	<b>449863</b>	<b>452303</b>	<b>بالعملات الأجنبية</b>
396439	401889	405283	410259	409823	411670	414244	القطاع الحكومى
0	0	0	0	0	0	0	قطاع الأعمال العام
20002	20047	19319	19287	19039	19221	19190	قطاع الأعمال الخاص
20460	20696	19713	20092	19543	18972	18869	العالم الخارجى



12 - Financial Soundness Indicators for the Banking Sector (Except CBE)

Indicators (%)	السنة المالية			
	FY			
	2014*	2015*	2016*	2017*
<b>First: Capital Adequacy**</b>				
Capital Base / Risk weighted Assets <sup>(1)</sup>	13.9	14.5	14.0	14.7
Tier 1 Capital / Risk-weighted Assets <sup>(2) ***</sup>	11.8	12.4	11.9	11.7
Common Equity / Risk-weighted Assets <sup>(1)#</sup>	11.4	12.1	11.7	9.2
Financial Leverage <sup>##</sup>	N/A	N/A	4.8	6.3
<b>Second: Asset Quality</b>				
Non-performing Loans / Total Loans	8.5	7.1	6.0	4.9
Loan Provisions / Non-performing Loans	98.9	99.0	99.1	98.3
Loans to Private Sector / Loans to Customers	82.6	79.8	71.5	63.6
<b>Third: Earnings</b>				
Return on Average Assets <sup>***</sup>	1.3	1.5	2.0	1.5
Return on Average Equity <sup>***</sup>	18.9	24.4	30.9	21.5
Net Interest Margin <sup>***</sup>	3.7	4.0	4.6	3.9
<b>Fourth: Liquidity</b>				
<b>Average Liquidity Ratio:</b>				
Local Currency	62.7	59.7	55.4	47.1
Foreign Currencies	57.4	52.0	60.2	66.4
<b>Liquidity Coverage Ratio LCR<sup>x</sup></b>				
Local Currency				889.0
Foreign Currencies				252.7
<b>Net Stable Funding Ratio NSFR<sup>x</sup></b>				
Total in Local Currency and Foreign Currencies				214.1
Local Currency				249.2
Foreign Currencies				163.8
<b>Securities<sup>+</sup> / Assets</b>	24.3	24.2	20.8	15.9
<b>Deposits / Assets</b>	84.6	84.0	79.6	72.6
<b>Loans / Deposits</b>				
Total in Local Currency and Foreign Currencies	40.8	40.9	47.0	46.0
Local Currency	36.2	34.5	39.9	39.4
Foreign Currencies	57.0	64.8	64.6	62.5

12 - Other Indicators for the Banking Sector (Except CBE) (cont.)

	2014	2015	2016	2017
	يونيو June	يونيو June	يونيو June	يونيو June
<b>Total Number of Banks in Egypt</b>	38 <sup>###</sup>	38	38	38
<b>Total Number of Branches, of which:</b>	3710	3766	3882	4009
Village Banks	1017	1017	1017	1017
<b>Banking Density<sup>xx</sup></b>	23.4	23.6	23.5	23.3
<b>Total Number of Employees<sup>***</sup></b>	105,571	106,914	110,376	111,561
<b>Number of Debit Cards<sup>***</sup></b>	13,910,065 <sup>xxx</sup>	16,242,941 <sup>xxx</sup>	13,200,787	17,562,134
<b>Number of Prepaid Cards<sup>***</sup></b>	—	—	8,294,815	10,052,093
<b>Number of Credit Cards<sup>***</sup></b>	2,333,636	2,575,011	3,825,294	5,858,054
<b>Number of ATMs<sup>***</sup></b>	6,870	7,855	9,031	10,701
<b>Number of Points of Sale<sup>***</sup></b>	51,384	55,876	64,349	68,630

\* Fiscal year ends on June 30<sup>th</sup> for public sector banks, and on December 31<sup>st</sup> for other banks - Audited Financial statements (including banks' foreign branches).

++ starting from March 2017:

(1) if total credit facilities of bank's top 50 customers & their related parties exceed 50% of its credit portfolio, the risk weights will be raised from 200% to 300% on the excess.

(2) inclusion of interim net profit in tier 1 capital after limited verifying of the financial statements by the external auditors.

+++ The going concern capital including conservation buffer should not be less than 6.625%, 7.25%, 7.875%, and 8.5% in 2016, 2017, 2018 & 2019 respectively.

# Common Equity including Conservation buffer should not be less than 5.125%, 5.75%, 6.375%, and 7% in 2016, 2017, 2018 & 2019 respectively.

## Guidance ratio from the end of September 2015 till 2017, and compulsory from 2018 with a minimum requirement ratio 3%.

\*\* As per latest fiscal year end 2017.

X Starting from end of July 2016 both percentages are mandatory on quarterly basis as follows:

- LCR for per local currency and foreign currencies, 70%, 80%, 90%, 100% from 2016 to 2019 respectively.

- NSFR equal to at least 100% for all currencies ( local currency and foreign currencies) and for per local currency and foreign currencies.

+ Excluding Egyptian T-bills.

XX Population in thousands per banking unit.

\*\*\* Published at the end of June and December.

### The Bank of Nova Scotia and The National Bank of Oman obtained approvals to cease operations in Egypt.

XXX Including the number of prepaid debit cards up to the position in December 2013, starting from December 2015 No. of Prepaid Cards is shown as an independent item.

١٢ - مؤشرات السلامة المالية للقطاع المصرفي (بخلاف البنك المركزي المصري)

المؤشرات (%)	2017		2018
	سبتمبر Sept.	ديسمبر Dec.	مارس Mar.
<b>أولاً : كفاية رأس المال**</b>			
القاعدة الرأسمالية إلى الأصول المرجحة بأوزان مخاطر <sup>(1)</sup>	14.7	15.2	15.7
الشرحة الأولى من رأس المال إلى الأصول المرجحة بأوزان مخاطر <sup>(2) ***</sup>	11.9	12.1	12.5
رأس المال الأساسي المستمر إلى الأصول المرجحة بأوزان مخاطر <sup>(1)#</sup>	8.5	8.8	9.3
الرافعة المالية <sup>##</sup>	6.3	6.0	6.1
<b>ثانياً : جودة الأصول</b>			
القروض غير المنتظمة إلى إجمالي القروض	5.3	4.9	4.5
مخصصات القروض إلى القروض غير المنتظمة	98.8	98.7	98.2
القروض المقدمة للقطاع الخاص إلى إجمالي القروض المنوطة للعملاء	63.7	63.2	61.8
<b>ثالثاً : الربحية</b>			
العائد على متوسط الأصول <sup>***</sup>	2.0	2.0	1.5
العائد على متوسط حقوق الملكية <sup>***</sup>	30.9	30.9	21.5
صافي هامش العائد <sup>***</sup>	4.6	4.6	3.9
<b>رابعاً : السيولة</b>			
متوسط نسبة السيولة الفعلية لدى البنوك :			
بالعملة المحلية	41.7	44.9	40.3
بالعملات الأجنبية	74.8	73.5	73.5
نسبة تغطية السيولة <sup>x</sup> LCR			
بالعملة المحلية	935.5	961.2	783.2
بالعملات الأجنبية	269.4	219.9	276.3
نسبة صافي التمويل المستقر <sup>x</sup> NSFR			
إجمالي العملة المحلية والعملات الأجنبية	207.7	209.5	203.7
بالعملة المحلية	241.5	240.3	229.9
بالعملات الأجنبية	156.0	159.0	157.6
الأوراق المالية <sup>+</sup> / الأصول	14.2	14.2	13.3
الودائع / الأصول	67.7	69.2	68.1
القروض / الودائع			
إجمالي العملة المحلية والعملات الأجنبية	45.0	44.2	44.7
بالعملة المحلية	37.0	36.6	37.5
بالعملات الأجنبية	69.8	68.4	68.5

١٢ - تابع مؤشرات أخرى للقطاع المصرفي (بخلاف البنك المركزي المصري)

	2017	2018	
	سبتمبر Sept.	ديسمبر Dec.	مارس Mar.
<b>إجمالي عدد البنوك العاملة في مصر</b>	38	38	38
<b>إجمالي الفروع، منها:</b>	4042	4093	4118
بنوك القرى	1017	1017	1017
<b>الكثافة المصرفية<sup>xx</sup></b>	23.3	23.1	23.1
<b>إجمالي عدد العاملين<sup>***</sup></b>		113,615	
<b>عدد بطاقات الخصم<sup>***</sup></b>		15,138,830	
<b>عدد البطاقات المدفوعة مقدماً<sup>***</sup></b>		10,447,478	
<b>عدد بطاقات الائتمان<sup>***</sup></b>		4,712,759	
<b>عدد ماكينات الصرف الآلي ATM<sup>***</sup></b>		11,002	10,701
<b>عدد نقاط البيع<sup>***</sup></b>		66,608	

\* السنة المالية تنتهي في ٣٠ يونيو لبانك القطاع العام و ٣١ ديسمبر للبنوك الأخرى - قوائم مالية مدققة (تتضمن فروع البنك الخارجية).

++ اعتباراً من مارس ٢٠١٧ :

(1) إذا تجاوز إجمالي التسهيلات الائتمانية الممنوحة لأكثر من ٥٠ عميل والأطراف المرتبطة به بالبنك عن نسبة ٥٠% من محفظته الائتمانية يتم رفع وزن المخاطر الترتيبي من ٢٠٠% إلى ٣٠٠% على قيمة التجاوز.

(2) إدراج صافي الأرباح المرجحة ضمن الشريحة الأولى من القاعدة الرأسمالية بعد فحص محدود من مراقب الحسابات للقوائم المالية.

+++ يجب ألا يقل إجمالي الربحية الأولى مساوياً إليها الدفعة التحوطية عن ٦.٦٢٥%، ٧.٢٥%، ٧.٨٧٥%، ٨.٥% لأعوام ٢٠١٦، ٢٠١٧، ٢٠١٨، ٢٠١٩ على الترتيب.

# يجب ألا يقل رأس المال الأساسي المستمر مضاعفاً إليها الدفعة التحوطية عن ٥.١٢٥%، ٥.٧٥%، ٦.٣٧٥%، ٧.٠% لأعوام ٢٠١٦، ٢٠١٧، ٢٠١٨، ٢٠١٩ على الترتيب.

## نسبة استرشادية إعتباراً من نهاية سبتمبر ٢٠١٥ وحتى عام ٢٠١٧، ومطلوبة إعتباراً من عام ٢٠١٨ بحد أدنى مقرر ٣%.

\*\* وفقاً للوقف في آخر سنة مالية معتمدة ٢٠١٧.

X اعتباراً من نهاية يوليو ٢٠١٦ يتم الالتزام بالنسبتين التاليتين في نهاية الربع على النحو التالي:

- نسبة تغطية السيولة لكل من العملة المحلية والعملات الأجنبية على حدة ٧٠%، ٨٠%، ٩٠%، ١٠٠% على الترتيب اعتباراً من ٢٠١٦ وحتى ٢٠١٩.

- نسبة صافي التمويل المستقر بحد أدنى ١٠٠% على المستوى الإجمالي لكافة العملات (عملة محلية وعملة أجنبية معاً) ولكل من العملة المحلية والعملات الأجنبية على حدة.

+ لا يشمل أدون الخزائنة.

XX عدد السكان بالألف لكل وحدة مصرفية.

\*\*\* ينشر في نهايتي يونيو وديسمبر.

### بعد الموافقة لبنك أوف نونا سكوتيا، والبنك الوطني العماني على اتخاذ إجراءات وقف نشاطهما في مصر.

XXX ينضم عدد بطاقات الخصم المدفوعة مقدماً حتى المركز في ديسمبر ٢٠١٣، وإعتباراً من ديسمبر ٢٠١٥ تم إدراج عدد البطاقات المدفوعة مقدماً في بند مستقل.

### 13 - Banknote Issue & Currency in Circulation

( LE mn )

End of	2013	2014	2015	2016	2017	2017
	يونيو June	يونيو June	يونيو June	يونيو June	يونيو June	سبتمبر Sept.
<b>Banknote Issue by Denomination<sup>+</sup></b>	<b>264128</b>	<b>289875</b>	<b>314885</b>	<b>369321</b>	<b>453081</b>	<b>453703</b>
PT 25	143	146	159	166	170	170
PT 50	293	316	355	365	407	418
LE 1	913	945	969	1029	1238	1277
LE 5	1902	1833	1828	2431	3080	3503
LE 10	3192	3516	3504	3089	3815	4179
LE 20	6654	6809	6749	6093	6899	7017
LE 50	25017	25279	30767	29115	28434	26760
LE 100	107212	115749	114574	132481	159390	157739
LE 200	118802	135282	155980	194552	249648	252640
Note issue / GDP (%) <sup>x</sup>	14.20	13.61	12.88	13.63	13.06	11.93
<b>Currency in Circulation Outside CBE</b>	<b>260849</b>	<b>288651</b>	<b>313468</b>	<b>368459</b>	<b>452035</b>	<b>449981</b>
<b>Subsidiary Denominations</b>	<b>377</b>	<b>408</b>	<b>428</b>	<b>436</b>	<b>448</b>	<b>454</b>
Paper *	39	39	39	39	39	39
Coins **	338	369	389	397	409	415
<b>Denomination of Currency in Circulation</b>	<b>260472</b>	<b>288243</b>	<b>313040</b>	<b>368023</b>	<b>451587</b>	<b>449527</b>
PT 25	142	145	158	166	170	170
PT 50	292	314	352	364	406	417
LE 1	910	941	963	1027	1233	1271
LE 5	1839	1763	1803	2392	3048	3461
LE 10	2949	3263	3411	3018	3742	4108
LE 20	6465	6668	6636	6003	6670	6852
LE 50	24765	25154	30579	29004	28316	26672
LE 100	106192	115402	114027	132277	159129	155808
LE 200	116918	134593	155111	193772	248873	250768
Average value per note ( in LE )	50.19	52.48	53.43	57.78	60.65	59.33

+ Including coin denominations of 25, 50 and 100 piasters.

\* Denominations of 5 & 10 piasters.

\*\* Denominations of 1, 5, 10, 20, 25, 50 piasters, and 1 pound.

x The GDP for the year ended in each quarter, was calculated according to the quarterly GDP data provided by the Ministry of Planning, Monitoring and Administrative Reform.

### ١٣ - النقد المصدر والمتداول

( بالمليون جنيه )

2017			2018				في آخر
أكتوبر Oct.	نوفمبر Nov.	ديسمبر Dec.	يناير Jan.	فبراير Feb.	مارس Mar.	أبريل Apr.	
<b>444246</b>	<b>443978</b>	<b>444328</b>	<b>444441</b>	<b>444857</b>	<b>453643</b>	<b>458336</b>	<b>النقد المصدر حسب الفئات<sup>+</sup></b>
170	170	170	171	171	171	171	خمسة وعشرون قرشا
419	420	420	424	428	428	430	خمسون قرشا
1286	1295	1295	1295	1296	1306	1317	جنيه واحد
3432	3386	3496	3483	3502	3634	3621	خمسة جنيهات
4070	4138	4233	4186	4145	4343	4341	عشرة جنيهات
6863	6857	7003	6906	6867	6966	6935	عشرون جنيها
25842	25232	24744	24245	23834	23590	23570	خمسون جنيها
153370	151519	150634	150214	150309	152909	153451	مائة جنيه
248794	250961	252333	253517	254305	260296	264500	مائتا جنيه
10.86	10.85	10.86	10.42	10.42	10.63	10.74	النقد المصدر / الناتج المحلي الإجمالي (%) <sup>x</sup>
<b>439364</b>	<b>439294</b>	<b>439234</b>	<b>439137</b>	<b>439920</b>	<b>448058</b>	<b>452257</b>	<b>النقد المتداول خارج خزائن البنك المركزي</b>
<b>455</b>	<b>460</b>	<b>464</b>	<b>468</b>	<b>470</b>	<b>473</b>	<b>476</b>	<b>العملة المعاونة</b>
39	39	39	39	39	39	39	ورقية*
416	421	425	429	431	434	437	معدنية**
<b>438909</b>	<b>438834</b>	<b>438770</b>	<b>438669</b>	<b>439450</b>	<b>447585</b>	<b>451781</b>	<b>فئات النقد المتداول</b>
170	170	170	171	171	171	171	خمسة وعشرون قرشا
418	419	419	423	426	427	429	خمسون قرشا
1282	1290	1291	1293	1293	1302	1313	جنيه واحد
3389	3309	3406	3424	3437	3520	3521	خمسة جنيهات
3999	3993	3993	3967	3930	3939	3906	عشرة جنيهات
6669	6616	6704	6676	6647	6729	6678	عشرون جنيها
25742	25141	24608	24114	23725	23486	23460	خمسون جنيها
150548	149403	148464	147179	146760	149166	149414	مائة جنيه
246692	248493	249715	251422	253061	258845	262889	مائتا جنيه
58.81	58.99	58.88	58.90	58.99	59.43	59.75	متوسط قيمة ورقة النقد (بالجنيه)

+ يتضمن العملة المعدنية فئة ٢٥، ٥٠، ١٠٠ قرشا.

\* فئات ٥، ١٠ قروش.

\*\* فئات ١، ٥، ١٠، ٢٠، ٢٥، ٥٠ قرشا، ١ جنيه.

x يتم حساب الناتج المحلي الإجمالي للسنة المنتهية في كل ربع اعتمادا على البيانات الربع سنوية الواردة إلينا من وزارة التخطيط والمتابعة والإصلاح الإداري.



14 -Transactions via RTGS and SWIFT

During	السنوات المالية					2017
	Fiscal Years					سبتمبر
	2012/2013	2013/2014	2014/2015	2015/2016	2016/2017	Sept.
<u>Local Currency Transactions via RTGS*</u>						
<b>1- Automated Clearing House (ACH)</b>						
Number of transactions (thousand)	13266	12886	13439	13500	12449	804
Value of transactions (LE bn)	728	789	966	1047	1249	114
<b>2- Other Transactions via RTGS**</b>						
Number of transactions (in unit)	1230197	1034549	1021058	1074548	1197635	107049
Value of transactions (LE bn)	12294	16421	22587	29709	33349	2171
<u>Foreign Currency Transfers (Dollar Interbank Transactions) via the Fin-Copy System***</u>						
Number of transactions (in unit)	9885	4842	5482	3399	8367	1790
Value of transactions (US\$ mn)	34523	8468	7597	9257	6916	1496

\* The RTGS was launched on 15/3/2009.

\*\* Including corridor operations and deposits for monetary policy purposes as of 15/3/2009.

\*\*\* This service was introduced on 19/9/2004.

١٤- العمليات التي تتم من خلال نظام التسوية اللحظية (RTGS) وشبكة السويقت

2017			2018				خلال
أكتوبر	نوفمبر	ديسمبر	يناير	فبراير	مارس	أبريل	
Oct.	Nov.	Dec.	Jan.	Feb.	Mar.	Apr.	
<u>العمليات التي تم تسويتها بالعملة المحلية من خلال نظام التسوية اللحظية (RTGS)*</u>							
<b>١- غرفة المقاصة الإلكترونية</b>							
1035	875	953	745	814	844	874	عدد العمليات (بالألف)
272	124	126	124	115	127	123	قيمة العمليات (بالمليار جنيه)
<b>٢- العمليات الأخرى التي تمت من خلال نظام (RTGS)**</b>							
143463	143301	155424	168449	150446	165526	164659	عدد العمليات (بالوحدة)
2610	2514	2884	3082	3363	3663	2761	قيمة العمليات (بالمليار جنيه)
<u>التحويلات بالعملة الأجنبية (عمليات الائتربنك الدولارى) بنظام Fin-Copy***</u>							
2151	2151	1533	1533	1506	1257	1010	عدد العمليات (بالوحدة)
1617	1682	1264	1408	1156	1274	1038	قيمة العمليات ( بالمليون دولار )

\* تم العمل بنظام التسوية اللحظية (RTGS) في ١٥/٣/٢٠٠٩.

\*\* تشمل عمليات الكوريدور والإيداعات لأغراض السياسة النقدية بدءاً من ١٥/٣/٢٠٠٩.

\*\*\* بدأ العمل بهذه الخدمة اعتباراً من ١٩/٩/٢٠٠٤.

## 15 - Discount and Interest Rates

( % Annually )

Week Ending	2013	2014	2015	2016	2017	2018	
	٢٧ يونيو 27 June	٢٦ يونيو 26 June	٢٥ يونيو 25 June	٣٠ يونيو 30 June	٢٩ يونيو 29 June	٥ أبريل 5 Apr.	١٢ أبريل 12 Apr.
<b>First : Interest Rates on Egyptian Pound</b>							
<b>The Key Interest Rates*</b>							
<b>Discount Rate</b>	10.25	8.75	9.25	12.25	17.25	17.25	17.25
<b>Overnight Deposit &amp; Lending Rates at the CBE (Corridor)**</b>							
Deposit Rate	9.75	8.25	8.75	11.75	16.75	16.75	16.75
Lending Rate	10.75	9.25	9.75	12.75	17.75	17.75	17.75
<b>The Rate of Main Operations<sup>+</sup></b>							
<b>Interest Rate on TBs Repo Transactions<sup>++</sup></b>							
7 days	10.25						
<b>Weighted Average of Interest Rates</b>							
<b>on Banks' Deposits Accepted by the CBE<sup>x</sup></b>							
<b>- Fixed Rate</b>							
6 days							
7 days			9.25	12.25	17.25	17.25	17.25
8 days		8.75					
<b>- Corridor Linked Rate</b>							
28 days					xx19.229		
42 days							
56 days							
112 days					xx20.925		17.327

\* In its meeting on 28/6/2018, the MPC decided to keep the CBE's key interest rates unchanged.

\*\* These rates were first announced on 2/6/2005 in the press release of the MPC, and were applied as of 5/6/2005.

+ According to the MPC meeting held on 21/3/2013, the CBE's main operations would be Repos or deposit auctions depending on the prevailing market liquidity conditions.

++ 7-day Repo transactions were launched as of Tuesday 22/3/2011, according to the MPC Press Release issued in its meeting on 10/3/2011.

x Bank deposit acceptance operations are conducted by the CBE on Tuesday of every week for 7 day maturity (fixed rate) and on Wednesday of every week for corridor linked rate which has been applied as of March 2018.

xx Variable Rate.

## ١٥ - أسعار الخصم والعائد

( سنوياً % )

2018							عن الأسبوع المنتهى في
١٩ أبريل 19 Apr.	٢٦ أبريل 26 Apr.	٣ مايو 3 May	١٠ مايو 10 May	١٧ مايو 17 May	٢٤ مايو 24 May	٣١ مايو 31 May	
17.25	17.25	17.25	17.25	17.25	17.25	17.25	<b>أولاً : أسعار العوائد للجنه المصري</b>
							<b>أسعار العائد الأساسية*</b>
							<b>سعر إعادة الخصم</b>
							<b>سعر الإيداع والإقراض لدى البنك المركزي لمدة ليلة واحدة (الكوريدور)**</b>
16.75	16.75	16.75	16.75	16.75	16.75	16.75	سعر الإيداع
17.75	17.75	17.75	17.75	17.75	17.75	17.75	سعر الإقراض
							<b>سعر العمليات الرئيسية<sup>+</sup></b>
							<b>سعر العائد على عمليات إعادة الشراء للأذون على الخزانه<sup>++</sup></b>
							٧ يوم
							<b>المتوسط المرجح لأسعار العائد على ودائع البنوك</b>
							<b>المربوطة لدى البنك المركزي<sup>x</sup> :-</b>
							<b>- بعائد ثابت</b>
							٦ يوم
							٧ يوم
							٨ يوم
							<b>- بعائد مرتبط بالكوريدور</b>
							٢٨ يوم
17.272		17.260					٤٢ يوم
							٥٦ يوم
				17.281		17.279	١١٢ يوم
				17.326			

\* قررت لجنة السياسة النقدية في اجتماعها بتاريخ ٢٠١٨/٦/٢٨ الإبقاء على أسعار العائد الأساسية لدى البنك المركزي دون تغيير.

\*\* بدأ الإعلان عن هذه الأسعار في بيان لجنة السياسة النقدية بتاريخ ٢٠٠٥/٦/٢، وبدأ تطبيقها منذ ٢٠٠٥/٦/٥.

+ وفقاً لبيان لجنة السياسة النقدية بتاريخ ٢٠١٣/٣/٢١، فإن العمليات الرئيسية هي عمليات إعادة شراء (Repo) أو مزايدات الإيداع والتي ستحدد طبقاً لحالة السيولة في السوق.

++ تم البدء في إجراء عمليات اتفاقات إعادة الشراء (Repo) لمدة ٧ أيام اعتباراً من يوم الثلاثاء الموافق ٢٠١١/٣/٢٢، وفقاً لبيان لجنة السياسة النقدية في اجتماعها المنعقد بتاريخ ٢٠١١/٣/١٠.

x تجرى عمليات ربط الودائع لدى البنك المركزي لأجل ٧ أيام ذات العائد الثابت يوم الثلاثاء من كل أسبوع، وذات العائد المرتبط بالكوريدور، والتي بدأ العمل بها منذ مارس ٢٠١٨ يوم الأربعاء من كل أسبوع.

xx بعائد متغير.

15 - Discount and Interest Rates (contd.)

(Annually %)

Week Ending	2013		2014		2015		2016		2017	
	٢٠ يونيو 20 June	٢٧ يونيو 27 June	١٩ يونيو 19 June	٢٦ يونيو 26 June	١٨ يونيو 18 June	٢٥ يونيو 25 June	٣٠ يونيو 30 June	٧ يوليو 7 July	٢٩ يونيو 29 June	٦ يوليو 6 July
<b>Interbank Interest Rates* :</b>	من ٢٠١٣/٦/٢٤ - ٦/٢١ من ٢٠١٤/٦/٢٣ - ٦/١٠ من ٢٠١٥/٦/٢٢ - ٦/٩ من ٢٠١٦/٧/٤ - ٦/٢١ من ٢٠١٧/٠٦/٢٣ - ٦/٢٠									
For: Overnight	10.084		8.396		8.969		11.915		17.777	
Less than one week	10.186		8.440		9.181		11.990		17.860	
One week	10.324		8.728		9.224		12.018		18.067	
Less than one month	10.452		8.807		9.256		12.166		17.930	
One month	10.671		-		-		-		-	
Over one month	10.680		-		-		12.090		-	
<b>Interest Rates on Deposits &amp; Loans at Banks** :</b>										
More than one-month and less than or equal to three-month deposits	8.00		6.70		6.80		7.50		11.20	
More than three-month and less than or equal to six-month deposits	8.10		7.30		7.50		8.20		12.60	
More than six-month and less than or equal to one year deposits	9.30		8.40		8.80		8.90		12.20	
Less than or equal to one year loans	12.60		11.30		11.60		13.40		18.00	
<b>Treasury Bills<sup>X</sup> :</b>										
91- day bills	14.025	14.211	10.677	10.636	12.246	11.672	13.960	13.974	20.375	20.970
182 - day bills	14.434	14.478	10.874	10.825	12.522	12.304	14.908	14.917	20.413	21.032
266 - day bills	14.719	14.883	10.922	10.922*	12.326*	11.933	15.118*	15.115	20.350*	21.155
273 - day bills	14.741	14.741*	10.975*	10.895	12.574*	12.574*	15.087*	15.087*	20.662*	20.662*
357 - day bills	14.839	14.906	10.971	10.971*	12.270*	12.505	14.188*	15.185	20.307*	21.047
364 - day bills	14.877	14.877*	11.115*	10.938	12.723	12.723*	15.185	15.185*	20.390	20.390*
<b>Other Saving Vessels*** :</b>										
Investment certificates with periodical return <sup>XX</sup>										
With Tenor 3 Years	12.50		9.75		10.25		12.75		16.25	
With Tenor 12 Months									15.75	
Investment certificates with accumulated return <sup>XX</sup>	12.00		9.25		9.75		10.75		10.75	
Post office saving deposits	9.00		8.50		8.00		8.00		10.25	
<b>Second : Interest Rates on Foreign Currencies</b>										
<b>3- Month Foreign Currency Deposits in Egypt<sup>XX</sup> :</b>										
<b>In US Dollar</b>										
Minimum	0.1242		0.1051		0.1269		0.2840		0.5830	
Maximum	0.2706		0.2289		0.2764		0.6185		1.2696	
<b>In Euro</b>										
Minimum	0.0439		0.0534		0.0345		0.0345		0.0345	
Maximum	0.1171		0.1423		0.0920		0.0920		0.0920	
<b>In Pound Sterling</b>										
Minimum	0.1279		0.1380		0.1438		0.1383		0.0749	
Maximum	0.3581		0.3863		0.4025		0.3872		0.2097	

\* Weighted average of actual transactions.

\*\* As of Sept. 2005, weighted average interest rates have been calculated ,based on a sample of banks whose deposits represent around 80% of the total deposits of the banking system on a monthly basis. As of Sept. 2007, the number of banks in the sample increased. As of June 2010, maturities have been changed and the data on interest rates (on deposits and loans) have been compiled according to the Domestic Money Monitoring System (DMMS).

\*\*\* The table shows the interest rates on investment certificates and on the post office saving deposits that usually change with the key interest rates changes made by the Monetary Policy Committee.

+ According to the rates of the preceding week .

X Represents the interest rates of the accepted bids in the sessions held on every Tuesday of each week, according to the data received from the General Department for Securities & Loans at the CBE.

XX Source : National Bank of Egypt.

١٥ - تابع أسعار الخصم والعائد

(سنوياً %)

عن الأسبوع المنتهى في	2018									
	٥ أبريل 5 Apr.	١٢ أبريل 12 Apr.	١٩ أبريل 19 Apr.	٢٦ أبريل 26 Apr.	٣ مايو 3 May	١٠ مايو 10 May	١٧ مايو 17 May	٢٤ مايو 24 May	٣١ مايو 31 May	٧ يونيو 7 June
<b>أسعار العائد بين البنوك* :</b>	من ٢٠١٨/٤/٩ - ٣/٢٧ من ٢٠١٨/٤/٢٣ - ٤/١٠ من ٢٠١٨/٥/٧ - ٤/٢٤ من ٢٠١٨/٥/٢١ - ٥/٨ من ٢٠١٨/٦/٤ - ٥/٢٢									
لدة: ليلة واحدة	17.390		16.807		16.897		16.998		16.989	
أقل من أسبوع	17.693		17.056		16.957		17.165		16.942	
أسبوع	17.238		17.219		17.129		17.228		17.241	
أقل من شهر	17.181		-		17.155		17.249		17.247	
شهر	-		17.200		-		-		-	
أكثر من شهر	-		-		-		17.300		17.313	
<b>أسعار العائد على الودائع والقروض لدى البنوك** :</b>										
الودائع لمدة أكبر من شهر وأقل من أو تساوي ثلاثة أشهر				12.40					12.00	
الودائع لمدة أكبر من ثلاثة أشهر وأقل من أو تساوي ستة أشهر				13.30					13.00	
الودائع لمدة أكبر من ستة أشهر وأقل من أو تساوي سنة				13.10					12.80	
القروض لمدة أقل من أو تساوي سنة				18.20					18.30	
<b>أذون الخزانة<sup>X</sup> :</b>										
أذون ٩١ يوماً	17.628	17.749	17.824	17.651	17.449	17.476	18.127	19.125	19.158	18.977
أذون ١٨٢ يوماً	17.569	17.482	17.544	17.501	17.398	17.427	18.539	18.911	19.127	19.031
أذون ٢٦٦ يوماً	17.291*	17.209	17.209*	17.386	17.386*	17.567	17.567*	18.939	18.939*	18.790
أذون ٢٧٣ يوماً	16.883	16.883*	17.425	17.425*	17.430	17.430*	18.301	18.301*	18.920	18.920*
أذون ٣٥٧ يوماً	16.680*	16.555	16.555*	16.840	16.840*	17.020	17.020*	18.408	18.408*	18.567
أذون ٣٦٤ يوماً	16.559	16.559*	16.767	16.767*	16.926	16.926*	17.796	17.796*	18.553	18.553*
<b>أصبة الخزانة أخرى*** :</b>										
شهادات الاستثمار ذات العائد الدوري <sup>XX</sup>										
لمدة ثلاث سنوات				15.00					15.00	
لمدة سنة				15.75					15.75	
شهادات الاستثمار ذات العائد المجمع <sup>XX</sup>										
ودائع صندوق توفير البريد				10.75					10.75	
				10.25					10.25	
<b>ثانياً : أسعار العوائد للعمليات الأجنبية</b>										
<b>أسعار العائد على الودائع بالعملة الأجنبية لمدة ثلاثة شهور في مصر<sup>XX</sup> :</b>										
<b>بالدولار الأمريكي</b>										
أدنى				1.0615					1.0382	
أقصى				2.3116					2.2610	
<b>باليورو</b>										
أدنى				0.0345					0.0345	
أقصى				0.0920					0.0920	
<b>بالجنيه الاسترليني</b>										
أدنى				0.1895					0.1522	
أقصى				0.5307					0.4262	

\* المتوسط المرجح للمعاملات الفعلية.

\*\* اعتباراً من سبتمبر ٢٠٠٥ تم حساب المتوسط المرجح لأسعار العائد لعينة من البنوك تمثل ودائعها نحو ٨٠% من إجمالي الودائع لدى الجهاز المصرفي وذلك على أساس شهري. واعتباراً من سبتمبر ٢٠٠٧ ارتفع عدد البنوك التي تشملها العينة، واعتباراً من يونيو ٢٠١٠ تم تغيير الأجل وتجميع بيانات أسعار العائد (ودائع وقروض) من خلال نظام مراقبة السوق النقدي المحلي (DMMS).

\*\*\* يوضح الجدول أسعار العائد على شهادات الاستثمار وودائع صندوق توفير البريد ، والتي عادة ما تتغير مع تغيير لجنة السياسة النقدية لأسعار العائد الأساسية.

+ وفقاً لأسعار الأسبوع السابق.

X تمثل أسعار العائد على العطاءات المقبولة في الجلسات التي يتم انعقادها يوم الثلاثاء من كل أسبوع وفقاً للبيانات الواردة من الإدارة العامة للأوراق المالية والقروض بالبنك المركزي .

XX المصدر : البنك الأهلي المصري .

16- Daily Exchange Rates for May (In LE per Foreign Currency Unit )\*

	May 2018											
	2		3		6		7		8		9	
	Buy	Sell	Buy	Sell	Buy	Sell	Buy	Sell	Buy	Sell	Buy	Sell
<b>First: Interbank Rates</b>												
Weighted average	17.6565		17.6618		17.6761		17.6952		17.7298		17.7554	
<b>Second: Market Rates</b>												
US dollar	17.6089	17.7089	17.6142	17.7142	17.6256	17.7256	17.6421	17.7413	17.6776	17.7768	17.6992	17.7969
Euro	21.1343	21.2631	21.1212	21.2482	21.0767	21.2034	21.0135	21.1387	20.9798	21.0993	21.0390	21.1588
Pound Sterling	24.0221	24.1674	23.9553	24.1002	23.8545	23.9987	23.8927	24.0341	23.8524	23.9969	24.0532	24.1949
Swiss Franc	17.6743	17.7819	17.6690	17.7711	17.6221	17.7309	17.5648	17.6706	17.6230	17.7272	17.6850	17.7863
100 Japanese Yens	16.0344	16.1298	16.1243	16.2203	16.1495	16.2456	16.1469	16.2392	16.2076	16.3030	16.1342	16.2277
Saudi Riyal	4.6953	4.7221	4.6968	4.7235	4.6998	4.7266	4.7041	4.7306	4.7137	4.7402	4.7194	4.7456
Kuwaiti Dinar	58.4122	58.7849	58.4549	58.8063	58.4888	58.8402	58.5222	58.8824	58.6070	58.9612	58.6590	59.0084
UAE Dirham	4.7935	4.8216	4.7949	4.8231	4.7984	4.8259	4.8031	4.8302	4.8122	4.8401	4.8181	4.8456
Chinese Yuan	2.7690	2.7855	2.7738	2.7909	2.7685	2.7875	2.7698	2.7873	2.7756	2.7921	2.7782	2.7978
<b>Special Drawing Rights**</b>	25.2230		25.2147		25.2240		25.2000		25.2277		25.2514	

	May 2018											
	20		21		22		23		24		27	
	Buy	Sell	Buy	Sell	Buy	Sell	Buy	Sell	Buy	Sell	Buy	Sell
<b>First: Interbank Rates</b>												
Weighted average	17.9034		17.9064		17.9097		17.9108		17.9114		17.9124	
<b>Second: Market Rates</b>												
US dollar	17.8523	17.9520	17.8569	17.9566	17.8596	17.9591	17.8619	17.9611	17.8624	17.9615	17.8639	17.9639
Euro	21.0211	21.1475	20.9943	21.1169	21.0976	21.2169	20.9360	21.0594	20.9240	21.0419	20.8114	20.9351
Pound Sterling	24.0560	24.1993	23.9621	24.1049	24.0319	24.1729	23.8564	23.9942	23.9302	24.0684	23.7715	23.9135
Swiss Franc	17.8863	17.9970	17.8694	17.9710	17.9314	18.0385	18.0278	18.1352	18.0282	18.1356	18.0443	18.1527
100 Japanese Yens	16.1166	16.2110	16.0453	16.1378	16.0956	16.1881	16.2588	16.3520	16.2903	16.3838	16.3275	16.4234
Saudi Riyal	4.7601	4.7870	4.7614	4.7882	4.7618	4.7888	4.7628	4.7894	4.7629	4.7895	4.7632	4.7901
Kuwaiti Dinar	59.0940	59.4438	59.0817	59.4333	59.1007	59.4514	59.0926	59.4423	59.0980	59.4438	59.0932	59.4437
UAE Dirham	4.8598	4.8878	4.8610	4.8891	4.8618	4.8898	4.8624	4.8903	4.8625	4.8904	4.8633	4.8908
Chinese Yuan	2.7968	2.8152	2.7955	2.8124	2.8038	2.8204	2.7962	2.8125	2.7975	2.8141	2.7942	2.8111
<b>Special Drawing Rights**</b>	25.3663		25.3318		25.4035		25.3282		25.3467		25.3346	

\* Average foreign exchange rates, according to CBE data.

\*\* Effective 1/10/2016, the relative weights of the five currencies in the SDR basket were re-evaluated. Accordingly, the value of one SDR equals the sum of the five currencies as follows : US\$ 0.58252 (relative weight of 41.73%),euro 0.38671 (30.93%), Chinese Yuan 1.0174 (10.92%), Japanese yen 11.900 (8.33% ) ,and Sterling pound 0.085946 (8.09%).

١٦- أسعار الصرف اليومية لشهر مايو ٢٠١٨ (بالجنيه لكل عملة أجنبية)\*

	May 2018											
	10		13		14		15		16		17	
	Buy	Sell	Buy	Sell	Buy	Sell	Buy	Sell	Buy	Sell	Buy	Sell
<b>أولاً: أسعار التعامل في سوق الائتلاف</b>												
متوسط مرجح	17.7830		17.8010		17.8205		17.8349		17.9183		17.8982	
<b>ثانياً: أسعار العملات</b>												
الدولار الأمريكي	17.7314	17.8295	17.7459	17.8456	17.7731	17.8726	17.7820	17.8817	17.8619	17.9603	17.8480	17.9471
اليورو	21.0508	21.1761	21.1921	21.3202	21.3011	21.4238	21.0699	21.1952	21.0145	21.1393	21.0445	21.1633
الجنيه الأسترليني	23.9711	24.1055	24.0279	24.1719	24.1394	24.2799	23.9844	24.1260	24.0385	24.1782	24.0787	24.2179
الفرنك السويسري	17.6819	17.7868	17.7317	17.8385	17.8123	17.9209	17.7288	17.8300	17.8422	17.9478	17.8106	17.9113
١٠٠ ين ياباني	16.1739	16.2678	16.2196	16.3152	16.2297	16.3250	16.1347	16.2310	16.2115	16.3039	16.1359	16.2329
الريال السعودي	4.7280	4.7543	4.7319	4.7586	4.7391	4.7658	4.7415	4.7682	4.7627	4.7890	4.7588	4.7856
الدينار الكويتي	58.7620	59.1066	58.7710	59.1992	58.9372	59.2965	58.9042	59.2561	59.1452	59.4910	59.0836	59.4315
الدرهم الإماراتي	4.8274	4.8542	4.8312	4.8586	4.8387	4.8659	4.8411	4.8684	4.8629	4.8898	4.8586	4.8865
اليوان الصيني	2.7908	2.8098	2.8013	2.8177	2.8040	2.8206	2.7915	2.8085	2.8008	2.8172	2.8016	2.8186
<b>وحدة حقوق السحب الخاصة**</b>	25.3169		25.3908		25.4529		25.3963		25.4032		25.3816	

	May 2018											
	28		29		30		31					
	Buy	Sell	Buy	Sell	Buy	Sell	Buy	Sell				
<b>أولاً: أسعار التعامل في سوق الائتلاف</b>												
متوسط مرجح	17.9174		17.9174		17.9154		17.9044					
<b>ثانياً: أسعار العملات</b>												
الدولار الأمريكي	17.8681	17.9678	17.8669	17.9663	17.8663	17.9663	17.8572	17.9572				
اليورو	20.8270	20.9450	20.6345	20.7565	20.7678	20.8877	20.8715	20.9955				
الجنيه الأسترليني	23.8253	23.9618	23.6701	23.8072	23.7104	23.8467	23.8197	23.9638				
الفرنك السويسري	17.9868	18.0908	17.9278	18.0349	18.0340	18.1423	18.1015	18.2103				
١٠٠ ين ياباني	16.3358	16.4299	16.4112	16.5071	16.4047	16.5010	16.3963	16.4896				
الريال السعودي	4.7644	4.7912	4.7641	4.7908	4.7640	4.7908	4.7615	4.7883				
الدينار الكويتي	59.1012	59.4526	59.0504	59.4007	59.0681	59.4164	59.0827	59.4352				
الدرهم الإماراتي	4.8640	4.8921	4.8643	4.8915	4.8641	4.8915	4.8611	4.8892				
اليوان الصيني	2.7918	2.8087	2.7830	2.7995	2.7821	2.7986	2.7864	2.8038				
<b>وحدة حقوق السحب الخاصة**</b>	25.3405		25.2066		25.2665		25.2983					

\* متوسط أسعار صرف العملات الأجنبية طبقاً لبيانات البنك المركزي المصري.

\*\* تم تعديل قيمة وحدة حقوق السحب الخاصة SDR والعمل به إعتباراً من ٢٠١٦/١٠/١ بحيث تساوي مجموع قيم العملات : الدولار الأمريكي ٠.٥٨٢٥٢ (الوزن النسبي ٤١.٧٣٪) ، واليورو ٠.٣٨٦٧١ (٣٠.٩٣٪) ، واليوان الصيني ١.٠١٧٤ (١٠.٩٢٪) ، والين الياباني ١١.٩٠٠ (٨.٣٣٪) ، والجنيه الأسترليني ٠.٠٨٥٩٤٦ (٨.٠٩٪).

17 - Weekly Exchange Rates ( In LE per Foreign Currency Unit )\*

	February 2018				March 2018			
	15/2/2018		22/2/2018		1/3/2018		8/3/2018	
	Buy	Sell	Buy	Sell	Buy	Sell	Buy	Sell
<b>First: Interbank Rates</b>								
Weighted average	17.6939		17.6849		17.6302		17.6162	
<b>Second: Market Rates</b>								
US Dollar	17.6471	17.7471	17.6374	17.7374	17.5903	17.6903	17.5661	17.6661
Euro	22.0183	22.1501	21.6622	21.7903	21.4091	21.5397	21.8241	21.9554
Pound Sterling	24.8171	24.9648	24.4842	24.6248	24.1796	24.3224	24.3941	24.5418
Swiss Franc	19.0738	19.1860	18.8012	18.9158	18.5806	18.6942	18.6062	18.7200
100 Japanese Yens	16.5390	16.6343	16.4328	16.5291	16.4703	16.5686	16.5531	16.6520
Saudi Riyal	4.7055	4.7323	4.7029	4.7297	4.6901	4.7172	4.6837	4.7106
Kuwaiti Dinar	58.9120	59.2993	58.7442	59.1305	58.5231	58.9087	58.5342	58.9047
UAE Dirham	4.8038	4.8323	4.8011	4.8296	4.7886	4.8171	4.7820	4.8105
Chinese Yuan	2.7780	2.7975	2.7723	2.7889	2.7699	2.7859	2.7709	2.7898
<b>Special Drawing Rights**</b>	25.7401		25.5442		25.3934		25.5230	

	April 2018				May 2018			
	12/4/2018		19/4/2018		26/4/2018		3/5/2018	
	Buy	Sell	Buy	Sell	Buy	Sell	Buy	Sell
<b>First: Interbank Rates</b>								
Weighted average	17.6817		17.6998		17.6977		17.6618	
<b>Second: Market Rates</b>								
US dollar	17.6331	17.7328	17.6503	17.7503	17.6506	17.7506	17.6142	17.7142
Euro	21.7239	21.8486	21.8510	21.9819	21.4702	21.5989	21.1212	21.2482
Pound Sterling	25.0372	25.1823	25.1199	25.2693	24.6544	24.8012	23.9553	24.1002
Swiss Franc	18.2953	18.4045	18.2470	18.3579	17.9285	18.0374	17.6690	17.7711
100 Japanese Yens	16.4441	16.5418	16.4403	16.5380	16.1591	16.2551	16.1243	16.2203
Saudi Riyal	4.7018	4.7285	4.7064	4.7332	4.7065	4.7332	4.6968	4.7235
Kuwaiti Dinar	58.7671	59.1369	58.8500	59.2248	58.6867	59.0604	58.4549	58.8063
UAE Dirham	4.8006	4.8280	4.8049	4.8332	4.8048	4.8330	4.7949	4.8231
Chinese Yuan	2.8040	2.8221	2.8096	2.8281	2.7898	2.8073	2.7738	2.7909
<b>Special Drawing Rights**</b>	25.6491		25.7006		25.4804		25.2147	

\* Average foreign exchange rates on the last working day of the week.

\*\* Effective 1/10/2016, the relative weights of the five currencies in the SDR basket were re-evaluated. Accordingly, the value of one SDR equals the sum of the five currencies as follows : US\$ 0.58252 (relative weight of 41.73%), Euro 0.38671 (30.93%), Chinese Yuan 1.0174 (10.92%), Japanese yen 11.900 (8.33% ),and Sterling pound 0.085946 (8.09%).

١٧ - أسعار الصرف الاسبوعية ( بالجنيه لكل عملة أجنبية )\*

	March 2018				April 2018			
	15/3/2018		22/3/2018		29/3/2018		5/4/2018	
	Buy	Sell	Buy	Sell	Buy	Sell	Buy	Sell
<b>أولاً: أسعار التعامل في سوق الإنترنت</b>								
متوسط مرجح	17.6181		17.6333		17.6441		17.6760	
<b>ثانياً: أسعار العملات</b>								
الدولار الأمريكى	17.5715	17.6707	17.5861	17.6828	17.5950	17.6944	17.6281	17.7281
اليورو	21.6762	21.8039	21.6784	21.8046	21.6559	21.7854	21.5803	21.7045
الجنيه الاسترلينى	24.4824	24.6276	24.8650	25.0070	24.7280	24.8713	24.6934	24.8406
الفرنك السويسرى	18.5471	18.6597	18.5547	18.6645	18.3779	18.4895	18.2978	18.4035
١٠٠ ين يابانى	16.5722	16.6689	16.6930	16.7880	16.5165	16.6114	16.4518	16.5482
الريال السعودى	4.6852	4.7118	4.6895	4.7155	4.6917	4.7185	4.7003	4.7271
الدينار الكويتى	58.5757	58.9436	58.6790	59.0213	58.6833	59.0523	58.7308	59.0837
الدرهم الإماراتى	4.7838	4.8110	4.7878	4.8143	4.7898	4.8180	4.7992	4.8266
اليوان الصينى	2.7814	2.7982	2.7759	2.7937	2.7965	2.8150	2.7955	2.8120
<b>وحدة حقوق السحب الخاصة**</b>	25.5365		25.5769		25.5773		25.5819	

	May 2018							
	10/5/2018		17/5/2018		24/5/2018		31/5/2018	
	Buy	Sell	Buy	Sell	Buy	Sell	Buy	Sell
<b>أولاً: أسعار التعامل في سوق الإنترنت</b>								
متوسط مرجح	17.7830		17.8982		17.9114		17.9044	
<b>ثانياً: أسعار العملات</b>								
الدولار الأمريكى	17.7314	17.8295	17.8480	17.9471	17.8624	17.9615	17.8572	17.9572
اليورو	21.0508	21.1761	21.0445	21.1633	20.9240	21.0419	20.8715	20.9955
الجنيه الاسترلينى	23.9711	24.1055	24.0787	24.2179	23.9302	24.0684	23.8197	23.9638
الفرنك السويسرى	17.6819	17.7868	17.8106	17.9113	18.0282	18.1356	18.1015	18.2103
١٠٠ ين يابانى	16.1739	16.2678	16.1359	16.2329	16.2903	16.3838	16.3963	16.4896
الريال السعودى	4.7280	4.7543	4.7588	4.7856	4.7629	4.7895	4.7615	4.7883
الدينار الكويتى	58.7620	59.1066	59.0836	59.4315	59.0980	59.4438	59.0827	59.4352
الدرهم الإماراتى	4.8274	4.8542	4.8586	4.8865	4.8625	4.8904	4.8611	4.8892
اليوان الصينى	2.7908	2.8098	2.8016	2.8186	2.7975	2.8141	2.7864	2.8038
<b>وحدة حقوق السحب الخاصة**</b>	25.3169		25.3816		25.3467		25.2983	

\* متوسط أسعار صرف العملات الأجنبية في آخر يوم عمل من الأسبوع.

\*\* تم تعديل قيمة وحدة حقوق السحب الخاصة SDR والعمل به اعتباراً من ٢٠١٦/١٠/١ بحيث تساوى مجموع قيم العملات : الدولار الأمريكى ٠٠٠٨٢٥٢ (الوزن النسبى ٤١,٧٣ % ) ، واليورو ٠٠٣٨٦٧١ (٣٠,٩٣ % ) ، واليوان الصينى ١٠٠١٧٤ (١٠,٩٢ % ) ، والين اليابانى ١١,٩٠٠ (٨,٣٣ % ) والجنيه الإسترلينى ٠٠٠٨٥٩٤٦ (٨,٠٩ % ) .

18 - Stock Market

(mn)

End of	2013	2014	2015	2016	2017	2017
	يونيو June	يونيو June	يونيو June	يونيو June	يونيو June	سبتمبر Sept.
<b>Listing</b>						
No. of listed companies (Unit)	210	213	221	222	222	222
No. of listed shares	40147	43800	53304	61773	64110	66118
Market capitalization ( LE )	321679	477641	485175	382541	687419	748598
<b>Listed Bonds ( LE )</b>	<b>328030</b>	<b>446907</b>	<b>602401</b>	<b>756722</b>	<b>717387</b>	<b>708826</b>
Government*, of which :	315090	436367	592787	745070	709265	701949
Bonds of the primary dealers	314978	436260	592690	745005	709215	701899
Companies	3474	2445	1500	2458	4025	3375
Securitization	4466	3095	3114	4194	4097	3502
Public juristic entities**	5000	5000	5000	5000	0	0
<b>Trading</b>						
Total Value of Traded Securities during the Month ( LE )	<b>10859</b>	<b>41657</b>	<b>12631</b>	<b>13863</b>	<b>19804</b>	<b>21392</b>
<b>Floor Trading</b>						
Shares	4674	17933	8195	8856	15526	18935
Bonds, of which :	954	11285	3685	4621	3617	1807
Bonds of the primary dealers	954	11285	3685	4621	3617	1807
Mutual fund documents	0	0	26	119	144	73
<b>Over the Counter Trading</b>						
Shares	5231	12439	725	267	517	577
Bonds	0	0	0	0	0	0
Mutual fund documents	0	0	0	0	0	0
<b>Other Indicators</b>						
P/E ratio of the most active companies ***	10.99	15.35	22.33	11.31	14.48	14.62
<b>The Market of Small and Medium Enterprises (Nilex)****</b>						
No. of listed companies (Unit)	23	24	33	32	32	32
No. of listed shares	228	265	460	672	1017	1017
Total value of traded securities ( LE )	9	51	43	63	27	34
The market capitalization of shares ( LE )	963	1062	1202	1198	1142	1142

Source: Egyptian Financial Supervisory Authority (EFSA) and the Egyptian Exchange (EGX).

\* Including Treasury bonds (encompassing primary dealers), housing bonds and development bonds.

\*\* Bonds of Public juridical entities were listed on the Egyptian Exchange as of December 2010. The second tranche of the first and second bond issues with fixed interest rate were redeemed at their final redemption dates in April and June 2011, respectively. The first tranche of the first and second bond issues with variable interest rate were redeemed at their final redemption date, and were cancelled in July 2016.

\*\*\* P/E = price / earning.

\*\*\*\* Trading in the Nilex started on 3/6/2010.

١٨ - سوق الأوراق المالية

( بالمليون )

2017			2018				في آخر
أكتوبر Oct.	نوفمبر Nov.	ديسمبر Dec.	يناير Jan.	فبراير Feb.	مارس Mar.	أبريل Apr.	
							<b>حركة القيد</b>
222	222	222	222	221	222	223	عدد الشركات المقيدة (بالوحدة)
66201	67661	69394	69750	69807	71462	72093	عدد الأسهم المقيدة
784916	814126	824918	858516	892288	974179	1006245	رأس المال السوقي للأسهم (جم)
<b>716839</b>	<b>725647</b>	<b>723165</b>	<b>735554</b>	<b>729732</b>	<b>721866</b>	<b>729819</b>	<b>سندات مقيدة (جم)</b>
710207	719053	716759	729385	724283	715398	723626	حكومية*، منها :
710157	719003	716708	729335	724233	715347	723576	سندات المتعاملون الرئيسيون
3375	3389	3391	3380	2822	2823	2825	شركات
3257	3205	3015	2789	2627	3645	3368	توريق
0	0	0	0	0	0	0	سندات هيئات اعتبارية**
							<b>حركة التداول</b>
<b>31898</b>	<b>30700</b>	<b>26833</b>	<b>33384</b>	<b>27795</b>	<b>34072</b>	<b>40950</b>	<b>إجمالي قيمة الأوراق المالية المتداولة خلال الشهر (جم)</b>
							<b>داخل المقصورة</b>
28907	26879	21595	30600	26347	30176	36169	أسهم
792	2932	312	759	480	883	3935	سندات، منها :
792	2932	312	759	480	883	3935	سندات المتعاملون الرئيسيون
156	266	360	343	124	103	349	وثائق صناديق الاستثمار
							<b>خارج المقصورة</b>
2043	623	4566	1682	844	2910	497	أسهم
0	0	0	0	0	0	0	سندات
0	0	0	0	0	0	0	وثائق صناديق الاستثمار
							<b>مؤشرات أخرى</b>
14.95	15.39	15.70	15.86	14.28	14.95	15.34	مضاعف الربحية للشركات الأكثر نشاطاً ***
							<b>سوق الشركات الصغيرة والمتوسطة (بورصة النيل)****</b>
32	32	32	32	32	32	32	عدد الشركات المقيدة (بالوحدة)
1017	1017	1023	1017	1017	1065	1061	عدد الأسهم المقيدة
52	46	62	42	32	28	18	قيمة الأوراق المالية المتداولة (جم)
1181	1192	1213	1178	1189	1169	1166	رأس المال السوقي للأسهم (جم)

المصدر: الهيئة العامة للرقابة المالية والبورصة المصرية .

\* تتضمن سندات الخزنة (شاملة المتعاملون الرئيسيون)، وسندات الإسكان، وسندات التنمية.

\*\* تم قيد سندات الهيئات الإعتبارية في بورصة الأوراق المالية اعتباراً من ديسمبر ٢٠١٠، وتم استهلاك الشريحة الثانية من الإصدار الأول والثاني للسندات ذات العائد الثابت في تاريخ الاستحقاق النهائي لهما خلال شهرى أبريل ويونيو ٢٠١١، كما تم استهلاك الشريحة الأولى من الإصدار الأول والثاني للسندات ذات العائد المتغير في تاريخ الاستحقاق النهائي لهما و تم شطبهما في يوليو ٢٠١٦.

\*\*\* مضاعف الربحية = السعر / العائد.

\*\*\*\* تم بدء التداول في بورصة النيل اعتباراً من ٢٠١٠/٦/٣.

18 - Stock Market (contd.)

End of	2013	2014	2015	2016	2017	2017
	يونيو June	يونيو June	يونيو June	يونيو June	يونيو June	سبتمبر Sept.
<b>The Egyptian Exchange Indices *</b>						
EGX 20 Capped	5210.7	9869.7	8543.6	6977.4	12326.0	12711.8
EGX 30	4752.2	8162.2	8371.5	6942.5	13395.8	13888.5
EGX 50 EWI		1853.4	1430.1	1259.9	2076.3	2313.3
EGX 70	360.2	591.1	444.7	351.0	649.4	773.5
EGX 100	643.0	1034.3	941.8	743.7	1509.2	1723.8
Nile	839.2	763.8	657.2	631.6	510.1	508.7
<b>Sectoral Indices</b>						
Banks	1421.4	2397.4	3727.1	3263.2	6183.5	6475.3
Basic Resources	368.7	766.8	391.4	325.1	864.8	932.8
Chemicals	649.1	908.0	668.5	628.7	1201.2	1445.8
Construction & Building Materials	1305.8	2105.6	1537.6	1041.5	1466.7	1477.7
Financial Services (Excl. Banks)	288.5	643.4	474.1	352.2	649.0	650.1
Food & Beverages	1032.6	1401.9	1273.8	1106.5	1417.0	1390.4
Healthcare and Pharmaceuticals	1420.2	1723.4	2796.3	2562.5	3901.1	4380.6
Industrial Goods & Services and Automobiles	797.0	1297.2	1221.7	945.6	1618.5	1877.9
Household & Personal Products	423.4	800.6	868.7	629.1	1884.5	2008.7
Real Estates	653.3	1406.1	1440.5	1052.7	1721.5	1780.8
Telecommunications	444.9	621.9	359.3	369.6	634.1	644.6
Travel & Recreation	166.9	345.9	205.9	136.8	235.5	308.7
<b>Privatization</b>						
<b>No. of Companies Sold (Accumulated), of which:</b>	<b>282</b>	<b>282</b>	<b>282</b>	<b>282</b>	<b>282</b>	<b>282</b>
Anchor investor	85	85	85	85	85	85
Majority IPOs	38	38	38	38	38	38
<b>Sale Proceeds (Accumulated) (LE mn), of which:</b>	<b>53644</b>	<b>53644</b>	<b>53644</b>	<b>53644</b>	<b>53644</b>	<b>53644</b>
Anchor investor	32208	32208	32208	32208	32208	32208
Majority IPOs	6064	6064	6064	6064	6064	6064

Source : The Egyptian Exchange (EGX).

\* The Egyptian Exchange CASE 30 Index was renamed EGX 30, while the EGX 70 index was introduced as of March 2009 to cover the top 70 companies other than the 30 constituent companies of EGX 30. EGX 100 was also introduced, encompassing the constituent companies of EGX 30 and EGX 70, as of August 2009. EGX 20 Capped was also introduced in October 2011, which comprises the most active 20 companies listed on the Egyptian Exchange. The index was computed as of February 2003. In February 2014, the Nile index was introduced. It was computed as of July 2012. The Egyptian Exchange has launched equally weighted index EGX50EWI. This index comprises the top 50 companies in terms of liquidity and activity. It has been calculated as of July 2013.

١٨ - تابع سوق الأوراق المالية

في آخر	2017			2018			
	أكتوبر Oct.	نوفمبر Nov.	ديسمبر Dec.	يناير Jan.	فبراير Feb.	مارس Mar.	أبريل Apr.
<b>مؤشرات البورصة المصرية *</b>							
EGX 20 Capped	13593.7	14220.2	14733.8	14711.3	15115.7	17727.5	18485.6
EGX 30	14342.4	14582.2	15019.1	15042.4	15472.7	17450.2	18295.6
EGX 50 EWI	2532.8	2523.0	2569.0	2690.4	2706.2	2986.7	3075.6
EGX 70	782.0	795.4	827.7	862.9	860.7	871.0	877.2
EGX 100	1768.2	1852.2	1971.8	2042.0	2107.3	2238.3	2306.8
النيل	542.1	528.2	532.1	517.5	513.2	484.3	484.0
<b>المؤشرات القطاعية</b>							
البنوك	6237.4	6029.0	6144.5	6289.2	6294.4	7074.8	7363.8
الموارد الأساسية	958.6	1009.7	1055.6	1113.5	1099.6	1188.4	1326.1
الكيمويات	1476.0	1525.5	1667.3	1992.0	2225.5	2092.0	2105.2
التشييد ومواد البناء	1636.1	1611.0	1455.6	1448.9	1432.9	1545.6	1482.5
الخدمات المالية (باستثناء البنوك)	705.8	712.6	697.4	701.1	716.4	827.6	865.2
الأغذية والمشروبات	1440.3	1551.5	1618.5	1698.2	1689.3	1784.1	1922.5
الرعاية الصحية والأدوية	4415.1	4420.2	5401.3	5129.1	5244.3	4957.4	5041.9
الخدمات والمنتجات الصناعية والسيارات	2057.9	2338.9	2565.7	2764.7	2761.4	3483.9	3996.7
المنتجات المنزلية والشخصية	2097.4	2337.2	2598.2	2643.2	3036.1	3226.8	3282.0
العقارات	1988.3	1998.3	2001.8	2005.3	2074.3	2426.9	2569.1
الاتصالات	675.2	723.3	712.4	671.3	647.3	647.7	592.0
السياحة والترفيه	337.5	321.2	348.3	381.1	419.3	515.5	533.4
<b>الخصخصة</b>							
<b>عدد الشركات المباعة (التراكمي) ، منها:</b>	<b>282</b>	<b>282</b>	<b>282</b>	<b>282</b>	<b>282</b>	<b>282</b>	<b>282</b>
لمستثمر رئيسي	85	85	85	85	85	85	85
لأغلبية في البورصة	38	38	38	38	38	38	38
<b>حصيلة البيع (التراكمي) (بالمليون جنيه مصري) ، منها:</b>	<b>53644</b>	<b>53644</b>	<b>53644</b>	<b>53644</b>	<b>53644</b>	<b>53644</b>	<b>53644</b>
لمستثمر رئيسي	32208	32208	32208	32208	32208	32208	32208
لأغلبية في البورصة	6064	6064	6064	6064	6064	6064	6064

المصدر: البورصة المصرية.

\* تم تغيير مسمى مؤشر البورصة المصرية CASE 30 إلى EGX 30 والإعلان عن مؤشر EGX 70 الذي يضم أكبر سبعين شركة بخلاف الشركات الثلاثين المكونة لمؤشر البورصة المصرية EGX 30 اعتباراً من شهر مارس ٢٠٠٩. تم الإعلان عن مؤشر EGX 100 الذي يضم الشركات المكونة للمؤشرين EGX 30 ، و EGX 70 اعتباراً من شهر أغسطس ٢٠٠٩. تم الإعلان عن مؤشر EGX 20 Capped في أكتوبر ٢٠١١ ، والذي يضم أنشطة ٢٠ شركة مدرجة بالبورصة المصرية ، وقد تم احتساب المؤشر اعتباراً من فبراير ٢٠٠٣. تم الإعلان عن مؤشر النيل في فبراير ٢٠١٤ وتم احتسابه اعتباراً من يوليو ٢٠١٢. تم تدشين مؤشر البورصة المصرية متساوي الأوزان EGX 50 EWI ، والذي يضم أكبر ٥٠ شركة من حيث السيولة والنشاط ، وقد تم احتسابه اعتباراً من يوليو ٢٠١٣.



## 19 - Gross and Net International Reserves with the CBE

(US\$ mn)

End of	2013	2014	2015	2016	2017	2017
	يونيو June	يونيو June	يونيو June	يونيو June	يونيو June	أكتوبر Oct.
<u>Net International Reserves</u>	<u>14936</u>	<u>16687</u>	<u>20082</u>	<u>17546</u>	<u>31305</u>	<u>36703</u>
<u>Gross Official Reserves</u>	<u>14960</u>	<u>16710</u>	<u>20104</u>	<u>17570</u>	<u>31307</u>	<u>36705</u>
Gold	2463	2662	2420	2602	2602	2640
SDRs	1233	1274	1168	793	770	766
Foreign currencies	11181	12695	16453	14128	27904	33270
Loans to IMF	83	79	63	47	31	29
<u>NIR in months of merchandise imports</u>	<u>3.1</u>	<u>3.3</u>	<u>3.9</u>	<u>3.7</u>	<u>6.6</u>	<u>7.1</u>

x Estimated on the basis of merchandise imports during July/ March of FY 2017/2018.

## ١٩ - إجمالي وصافي الاحتياطيات الدولية لدى البنك المركزي المصري

( بالمليون دولار )

2017		2018					في آخر
نوفمبر Nov.	ديسمبر Dec.	يناير Jan.	فبراير Feb.	مارس Mar.	أبريل Apr.	مايو May	
<u>36723</u>	<u>37020</u>	<u>38210</u>	<u>42524</u>	<u>42611</u>	<u>44030</u>	<u>44139</u>	<u>صافي الاحتياطيات الدولية</u>
<u>36725</u>	<u>37021</u>	<u>38212</u>	<u>42527</u>	<u>42614</u>	<u>44033</u>	<u>44142</u>	<u>إجمالي الاحتياطيات الرسمية</u>
2702	2673	2808	2805	2825	2783	2733	الذهب
753	749	769	746	749	742	694	وحدات حقوق السحب الخاصة
33242	33575	34611	38954	39018	40486	40694	العملات الأجنبية
28	24	24	22	22	22	21	قروض لصندوق النقد الدولي
							عدد شهور الواردات السلعية التي يغطيها
<u>7.1</u>	<u>7.1</u>	<u>7.3</u>	<u>8.2</u>	<u>8.2</u>	<u>*8.5</u>	<u>*8.5</u>	<u>صافي الاحتياطيات الدولية</u>

x مقدرة على أساس الواردات السلعية خلال الفترة يوليو/مارس من السنة المالية ٢٠١٧/٢٠١٨.

20 - Official Reserves and Foreign Currency Liquidity

End of	( US\$ mn )			
	2017			
	June			
<b>I. Official reserve assets and other foreign currency assets (approximate market value)</b>				
<b>A. Official reserve assets</b>	<b>30652.5</b>			
(1) Foreign currency reserves (in convertible foreign currencies)	21112.2			
(a) Securities	6859.4			
of which; issuer headquartered in the reporting country but located abroad				
(b) Total currency and deposits with:	14252.8			
(i) Other national central banks, BIS and IMF	3043.4			
(ii) Banks headquartered in the reporting country	5134.9			
of which; located abroad	5134.9			
(iii) Banks headquartered outside the reporting country	6074.5			
of which; located in the reporting country	3.9			
(2) IMF reserve position	379.3			
(3) SDRs	770.3			
(4) Gold (including gold deposits and, if appropriate, gold swapped)	3060.8			
- Volume in fine troy ounces	2452547			
(5) Other reserve assets (specify)	5329.9			
- Financial derivatives				
- Loans to non-bank (non-residents)				
- Other	5329.9			
<b>B. Other foreign currency assets (specify)</b>	<b>11098.3</b>			
- Securities not included in official reserve assets	4000.0			
- Deposits not included in official reserve assets	7098.3			
- Loans not included in official reserve assets				
- Financial derivatives not included in official reserve assets				
- Gold not included in official reserve assets				
- Other				
		Maturity Breakdown (residual maturity)		
	Total	Up to 1 month	More than 1 month & up to 3 months	More than 3 months & up to 1 year
<b>II. Predetermined short-term net drains on foreign currency assets (nominal value)</b>				
1- Foreign currency loans, securities, and deposits	-14205.01	-926.98	-465.72	-12812.31
- Outflows (-)				
Principal	-12534.26	-595.98	-275.86	-11662.42
Interest	-1670.75	-331.00	-189.86	-1149.89
- Inflows (+)				
Principal	0.00	0.00	0.00	0.00
Interest	0.00	0.00	0.00	0.00
2- Aggregate short and long positions in forwards and futures in foreign currencies vis-à-vis the domestic currency (including the forward leg of currency swaps)				
(a) Short positions (-)				
(b) Long positions (+)				
3- Other (specify)	-2060.95	0.00	-30.31	-2030.64
- Outflows related to repos (-)	-2060.95	0.00	-30.31	-2030.64
- Inflows related to reverse repos (+)				
- Trade credit (-)				
- Trade credit (+)	0.00	0.00	0.00	0.00
- Other accounts payable (-)				
- Other accounts receivable (+)				

The expected disbursements of contractual loans to be received within the next year are illustrated in section V in this table.

٢٠ - الاحتياطات الرسمية والسيولة بالنقد الأجنبي

2018	( بالمليون دولار )			في آخر
	April			
<b>أولاً: الأصول الاحتياطية الرسمية و الأصول الأجنبية الأخرى</b>				
<b>بالنقد الأجنبي (مقومة بالقيمة السوقية التقريبية)</b>				
<b>43277.4</b>	<b>43277.4</b>			<b>أ- الأصول الاحتياطية الرسمية</b>
28400.6	28400.6			(١) الاحتياطات بالعملة الأجنبية القابلة للتحويل
17931.1	17931.1			(أ) الأوراق المالية
				منها ؛ الصادرة عن جهات مركزها الرئيسي في الدولة مصدرة البيان، لكنها تقع في الخارج
10469.5	10469.5			(ب) إجمالي النقدية والودائع لدى :
3301.9	3301.9			أولاً: البنوك المركزية الوطنية الأخرى وبنك التسويات الدولية وصندوق النقد الدولي
3258.6	3258.6			ثانياً: بنوك يقع مركزها الرئيسي في الدولة مصدرة البيان
3258.6	3258.6			منها ؛ الواقعة في الخارج
3909.0	3909.0			ثالثاً: بنوك يقع مركزها الرئيسي خارج الدولة مصدرة البيان
4.0	4.0			منها ؛ الواقعة في الدولة مصدرة البيان
394.6	394.6			(٢) مركز الاحتياطي لدى صندوق النقد الدولي
741.9	741.9			(٣) الحيازة من وحدات حقوق السحب الخاصة
3274.5	3274.5			(٤) الذهب (شاملاً وداًئع وعمليات مبادلة الذهب ، إذا وجدت)
2479386	2479386			- الحجم بالأوقية
10465.8	10465.8			(٥) الأصول الاحتياطية الأخرى (تحديداً )
				- المشتقات المالية
				- القروض المقدمة لجهات غير مصرفية غير مقيمة
10465.8	10465.8			- أخرى
<b>15040.0</b>	<b>15040.0</b>			<b>ب- الأصول الأخرى بالنقد الأجنبي (تحديداً )</b>
4000.0	4000.0			- الأوراق المالية التي لم تدرج في الأصول الاحتياطية الرسمية
11040.0	11040.0			- الودائع التي لم تدرج في الأصول الاحتياطية الرسمية
				- القروض التي لم تدرج في الأصول الاحتياطية الرسمية
				- المشتقات المالية التي لم تدرج في الأصول الاحتياطية الرسمية
				- الذهب الذي لم يدرج في الأصول الاحتياطية الرسمية
				- أخرى
		Maturity Breakdown (residual maturity)		
	Total	Up to 1 month	More than 1 month & up to 3 months	More than 3 months & up to 1 year
<b>ثانياً : صافي الاستخدامات قصيرة الأجل المحددة سلفاً من الأصول بالنقد الأجنبي (قيمة اسمية)</b>				
-12952.12	-818.77	-1089.87	-11043.48	١- قروض وأوراق مالية وودائع بالنقد الأجنبي
-10679.14	-715.20	-623.75	-9340.19	التدفقات الخارجة ( - )
-2272.98	-103.57	-466.12	-1703.29	الأصل
0.00	0.00	0.00	0.00	الفوائد
0.00	0.00	0.00	0.00	التدفقات الداخلة ( + )
0.00	0.00	0.00	0.00	الأصل
				الفوائد
				٢- إجمالي مراكز العجز و الفائض في العقود الآجلة والمستقبلية بالعملة الأجنبية مقابل العملة المحلية (متضمنة الشق الآجل من مبادلات العملة)
				(أ) مراكز العجز(-)
				(ب) مراكز الفائض(+)
-3227.85	-41.68	0.00	-3186.17	٣- الأخرى (تحديداً )
-3227.85	-41.68	0.00	-3186.17	- التدفقات الخارجة المتعلقة بعمليات إعادة الشراء ( - )
				- التدفقات الداخلة المتعلقة بعمليات إعادة الشراء المعكوسة ( + )
				- ائتمان تجاري ( - )
0.00	0.00	0.00	0.00	- ائتمان تجاري ( + )
				- حسابات أخرى مستحقة الدفع ( - )
				- حسابات أخرى مستحقة القبض ( + )

المسوحوبات المتوقعة من القروض المتعاقد عليها والمتنظر تلقيها خلال العام القادم واردة بالقسم الخامس من هذا الجدول .

20- Official Reserves and Foreign Currency Liquidity (contd.)

( US\$ mn )

End of	2017			
	June			
	Total	Maturity Breakdown (residual maturity)		
Up to 1 month		More than 1 month & up to 3 months	More than 3 months & up to 1 year	
<b>III. Contingent short-term net drains on foreign currency assets (nominal value)</b>				
1 - Contingent liabilities in foreign currency	-4682.28	-24.00	-4432.28	-226.00
(a) collateral guarantees on debt falling due within 1 year	-298.00	-24.00	-48.00	-226.00
(b) other contingent liabilities	-4384.28	0.00	-4384.28	0.00
2 - Foreign currency securities issued with embedded options (puttable bonds)				
3 - Undrawn, unconditional credit lines provided by:				
(a) Other national monetary authorities, BIS and IMF and other international organizations				
- Other national monetary authorities (+)				
- BIS (+)				
- IMF (+)				
- Other international organizations (+)				
(b) Banks and other financial institutions headquartered in the reporting country (+)				
(c) Banks and other financial institutions headquartered outside the reporting country (+)				
4 - Undrawn, unconditional credit lines provided to:				
(a) Other national monetary authorities, BIS and IMF and other international organizations				
- Other national monetary authorities ( - )				
- BIS ( - )				
- IMF ( - )				
- Other international organizations ( - )				
(b) Banks and other financial institutions headquartered in the reporting country (-)				
(c) Banks and other financial institutions headquartered outside the reporting country (-)				
5 - Aggregate short and long positions of options in foreign currencies vis-à-vis the domestic currency				
(a) Short positions				
(i) Bought puts				
(ii) Written calls				
(b) Long positions				
(i) Bought calls				
(ii) Written puts				
PRO MEMORIA: In-the money options				
(1) At current exchange rate				
(a) Short position				
(b) Long position				
(2) +5% (depreciation of 5%)				
(a) Short position				
(b) Long position				
(3) -5% (appreciation of 5%)				
(a) Short position				
(b) Long position				
(4) +10% (depreciation of 10%)				
(a) Short position				
(b) Long position				
(5) -10% (appreciation of 10%)				
(a) Short position				
(b) Long position				
(6) Other (specify)				
(a) Short position				
(b) Long position				

٢٠- تابع الاحتياطات الرسمية والسيولة بالنقد الأجنبي

( بالمليون دولار )

في آخر	2018			
	April			
	Total	Maturity Breakdown (residual maturity)		
Up to 1 month		More than 1 month & up to 3 months	More than 3 months & up to 1 year	
<b>ثالثاً : صافي الاستخدامات العرضية قصيرة الأجل من الأصول بالنقد الأجنبي (بالقيمة الاسمية)</b>				
١- الالتزامات العرضية بالعملة الأجنبية	-4761.62	-4487.62	-53.00	-221.00
(أ) ضمانات مقابلة على الديون المستحقة خلال سنة	-298.00	-24.00	-53.00	-221.00
(ب) الالتزامات العرضية الأخرى	-4463.62	-4463.62	0.00	0.00
٢- الأوراق المالية الصادرة بالعملة الأجنبية و المتضمنة لعقود خيار (سندات بخيار استهلاك مبيك)				
٣- الخطوط الائتمانية غير المسحوبة وغير المشروطة الممنوحة من :				
(أ) السلطات النقدية الوطنية الأخرى وبنك التسويات الدولية وصندوق النقد الدولي و المنظمات الدولية الأخرى				
- السلطات النقدية الوطنية الأخرى (+)				
- بنك التسويات الدولية (+)				
- صندوق النقد الدولي (+)				
- منظمات دولية أخرى (+)				
(ب) البنوك والمؤسسات المالية الأخرى التي تقع مراكزها الرئيسية في البلد مصدر البيان (+)				
(ج) البنوك والمؤسسات المالية الأخرى التي تقع مراكزها الرئيسية خارج البلد مصدر البيان (+)				
٤- الخطوط الائتمانية غير المسحوبة وغير المشروطة الممنوحة إلى :				
(أ) السلطات النقدية الوطنية الأخرى وبنك التسويات الدولية وصندوق النقد الدولي و المنظمات الدولية الأخرى				
- السلطات النقدية الوطنية الأخرى ( - )				
- بنك التسويات الدولية ( - )				
- صندوق النقد الدولي ( - )				
- منظمات دولية أخرى ( - )				
(ب) البنوك والمؤسسات المالية الأخرى التي تقع مراكزها الرئيسية في البلد مصدر البيان (-)				
(ج) البنوك والمؤسسات المالية الأخرى التي تقع مراكزها الرئيسية خارج البلد مصدر البيان (-)				
٥- إجمال مراكز العجز و الفائض في عقود الخيار بالعملة الأجنبية مقابل العملة المحلية				
(أ) مراكز العجز				
(أولاً) خيارات بيع مشتراه				
(ثانياً) خيارات شراء مباعه				
(ب) مراكز الفائض				
(أولاً) خيارات شراء مشتراه				
(ثانياً) خيارات بيع مباعه				
عقود الخيار التي تؤخذ في الاعتبار (عقود الخيار التي قد تحقق ربحاً)				
(١) بسعر الصرف الجاري				
(أ) مركز العجز				
(ب) مركز الفائض				
(٢) +٥٪ (انخفاض بنسبة ٥٪)				
(أ) مركز العجز				
(ب) مركز الفائض				
(٣) -٥٪ (زيادة بنسبة ٥٪)				
(أ) مركز العجز				
(ب) مركز الفائض				
(٤) +١٠٪ (انخفاض بنسبة ١٠٪)				
(أ) مركز العجز				
(ب) مركز الفائض				
(٥) -١٠٪ (زيادة بنسبة ١٠٪)				
(أ) مركز العجز				
(ب) مركز الفائض				
(٦) أخرى (تحديداً)				
(أ) مركز العجز				
(ب) مركز الفائض				

20- Official Reserves and Foreign Currency Liquidity (contd.)

( US\$ mn )

End of	2017
	June
<b>IV.Memo items</b>	
<b>(1) to be reported with standard periodicity and timeliness:</b>	
(a) short-term domestic currency debt indexed to the exchange rate	
(b) financial instruments denominated in foreign currencies and settled by other means (e.g. in domestic currency)	
- Derivatives (forwards, futures or options contracts)	
- short positions	
- long positions	
- Other instruments	
(c) pledged assets	
- included in reserve assets	
- included in other foreign currency assets	
(d) securities lent and on repo	
- lent or repoed and included in section I	4000.0
- lent or repoed but not included in section I	
- borrowed or acquired and included in section I	
- borrowed or acquired but not included in section I	5329.9
(e) financial derivative assets (net, marked to market)	
- forwards	
- futures	
- swaps	
- options	
- other	
(f) derivatives (forwards, futures, or options contracts) that have a residual maturity greater than one year	
- aggregate short and long positions of forwards and futures in foreign currencies vis-à-vis the domestic currency (including the forward leg of currency swaps)	
(a) short positions (-)	
(b) long positions (+)	
- aggregate short and long positions of options in foreign currencies vis-à-vis the domestic currency	
(a) short positions (-)	
(i) bought puts	
(ii) written calls	
(b) long positions	
(i) bought calls	
(ii) written puts	

٢٠- تابع الاحتياطات الرسمية والسيولة بالنقد الأجنبي

( بالمليون دولار )

2018	في آخر
April	
	<b>رابعاً : بنود إيضاحية</b>
	(١) بنود تدرج بشكل دوري منتظم و توقيتات محددة :
	أ- أدوات المديونية قصيرة الأجل بالعملة المحلية و المرتبطة بسعر الصرف
	ب- الأدوات المالية بالعملة الأجنبية التي يتم تسويتها بطرق أخرى (مثال : بالعملة المحلية)
	- المشتقات المالية (العقود الآجلة أو المستقبلية أو عقود الخيارات)
	- إجمالي مراكز العجز
	- إجمالي مراكز الفائض
	- أدوات أخرى
	ج- الأصول المرهونة
	- تدخل ضمن الأصول الاحتياطية
	- تدخل ضمن الأصول الأخرى بالنقد الأجنبي
	د- أوراق مالية مقرضة أو مبيعة بموجب إتفاقية إعادة شراء
	- مقرضة أو مبيعة بموجب إتفاقية إعادة شراء و مدرجة في القسم الأول
	- مقرضة أو مبيعة بموجب إتفاقية إعادة شراء و غير مدرجة في القسم الأول
	- مقرضة أو مملوكة و مدرجة في القسم الأول
	- مقرضة أو مملوكة ولكن غير مدرجة في القسم الأول
	هـ - أصول المشتقات المالية ( صافي و مرتبطة بالسوق)
	- العقود الآجلة
	- العقود المستقبلية
	- عقود المبادلة
	- عقود الخيارات
	- أخرى
	و- المشتقات المالية (العقود الآجلة أو المستقبلية أو عقود الخيارات) التي تزيد الفترة المتبقية على استحقاقها عن سنة والتي تكون خاضعة لطلبات تغطية الهامش .
	- إجمالي مراكز العجز والفائض من العقود الآجلة والمستقبلية بالعملة الأجنبية مقابل العملة المحلية (بما في ذلك الشق الآجل من عمليات المبادلة)
	(أ) إجمالي مراكز العجز (-)
	(ب) إجمالي مراكز الفائض (+)
	- إجمالي مراكز العجز والفائض من عقود الخيارات بالعملة الأجنبية مقابل العملة المحلية
	(أ) مراكز العجز (-)
	(أولاً) خيارات بيع مشتراه
	(ثانياً) خيارات شراء مباعه
	(ب) مراكز الفائض
	(أولاً) خيارات شراء مشتراه
	(ثانياً) خيارات بيع مباعه

20- Official Reserves and Foreign Currency Liquidity (contd.)

( US\$ mn )

End of	2017			
	June			
(2) to be disclosed at least once a year:				
(a) currency composition of reserves (by groups of currencies)				
- currencies in SDR basket	30591.2			
- currencies not in SDR basket	61.3			
- by individual currencies (optional)				
	Total	Maturity Breakdown (residual maturity)		
		Up to 1 month	More than 1 month & up to 3 months	More than 3 months & up to 1 year
<b>V. Predetermined short-term net flows affecting the official reserves (1)</b>				
<b>A. Foreign currency loans and securities</b>				
1. Inflows				
2. Outflows				
<b>B. Other</b>	<b>7186.28</b>	<b>598.86</b>	<b>1197.71</b>	<b>5389.71</b>
- External debt disbursements (2)	2345.12	195.43	390.85	1758.84
- Suez Canal foreign currency sales to CBE (+) (3)	4841.16	403.43	806.86	3630.87

(1) This section is added to shed light on certain items that positively affect the official reserves.

(2) Refer to the footnote at the bottom of section II of the template.

(3) These sectors are obliged to sell their surplus of foreign currencies to the CBE.

٢٠- تابع الاحتياطيات الرسمية والسيولة بالنقد الأجنبي

( بالمليون دولار )

2018	في آخر		
	April		
43190.8			
86.6			
Total	Maturity Breakdown (residual maturity)		
	Up to 1 month	More than 1 month & up to 3 months	More than 3 months & up to 1 year
<b>8588.17</b>	<b>715.68</b>	<b>1431.36</b>	<b>6441.13</b>
2256.97	188.08	376.16	1692.73
6331.20	527.60	1055.20	4748.40

خامساً: صافي التدفقات قصيرة الأجل المحددة سلفاً والمؤثرة على الاحتياطيات الرسمية (١)

أ- الأوراق المالية والقروض بالعملة الأجنبية

١- تدفقات للداخل

٢- تدفقات للخارج

ب- أخرى

- المستخدم من الدين الخارجي (٢)

- مبيعات قناة السويس من النقد الأجنبي إلى البنك المركزي (+) (٣)

(١) تم إضافة هذا القسم لإلقاء الضوء على بعض البنود التي تؤثر إيجابياً على الاحتياطيات الرسمية.

(٢) ارجع إلى المحوطة الواردة أسفل القسم الثاني من النموذج.

(٣) تلتزم هذه القطاعات ببيع فائضها من النقد الأجنبي إلى البنك المركزي.

مليار جنيه (LE bn) **Total Deposits at Banks by Currency** إجمالي الودائع لدى البنوك حسب العملة

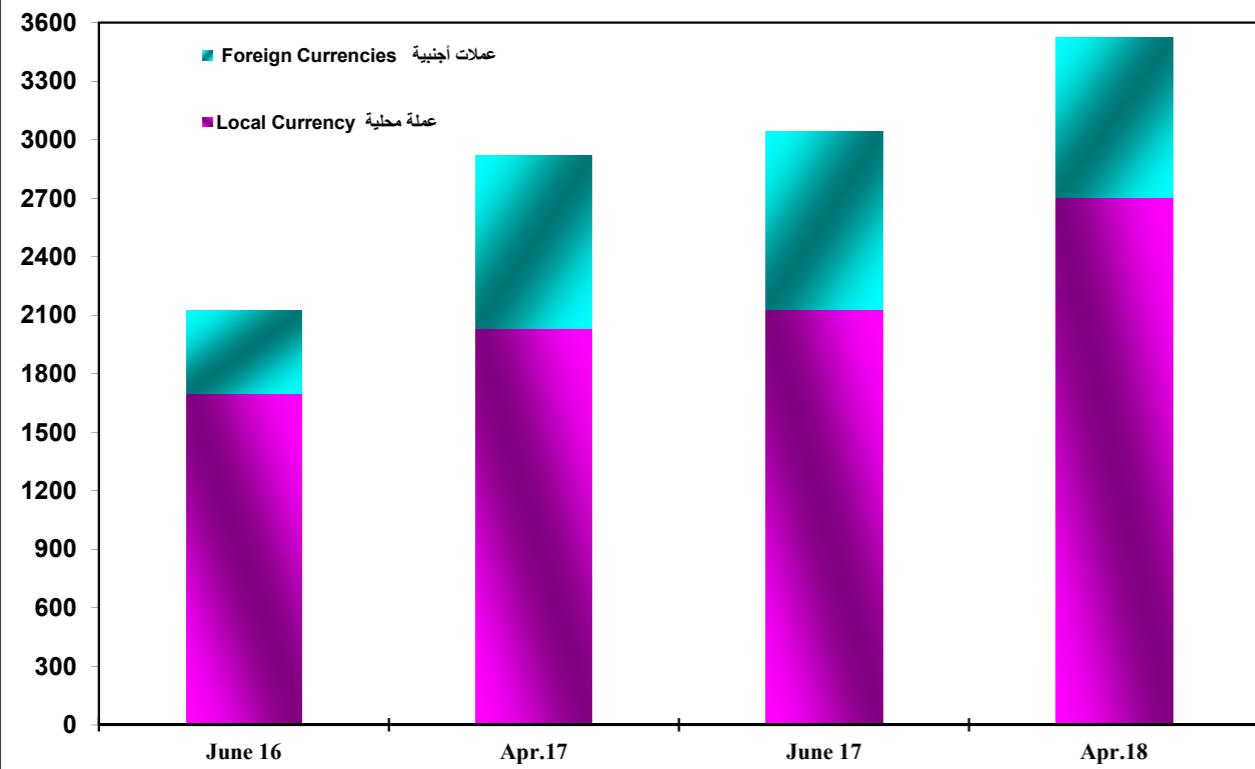

مليار جنيه (LE bn) **Total Deposits at Banks by Sector** إجمالي الودائع لدى البنوك وفقاً للقطاعات

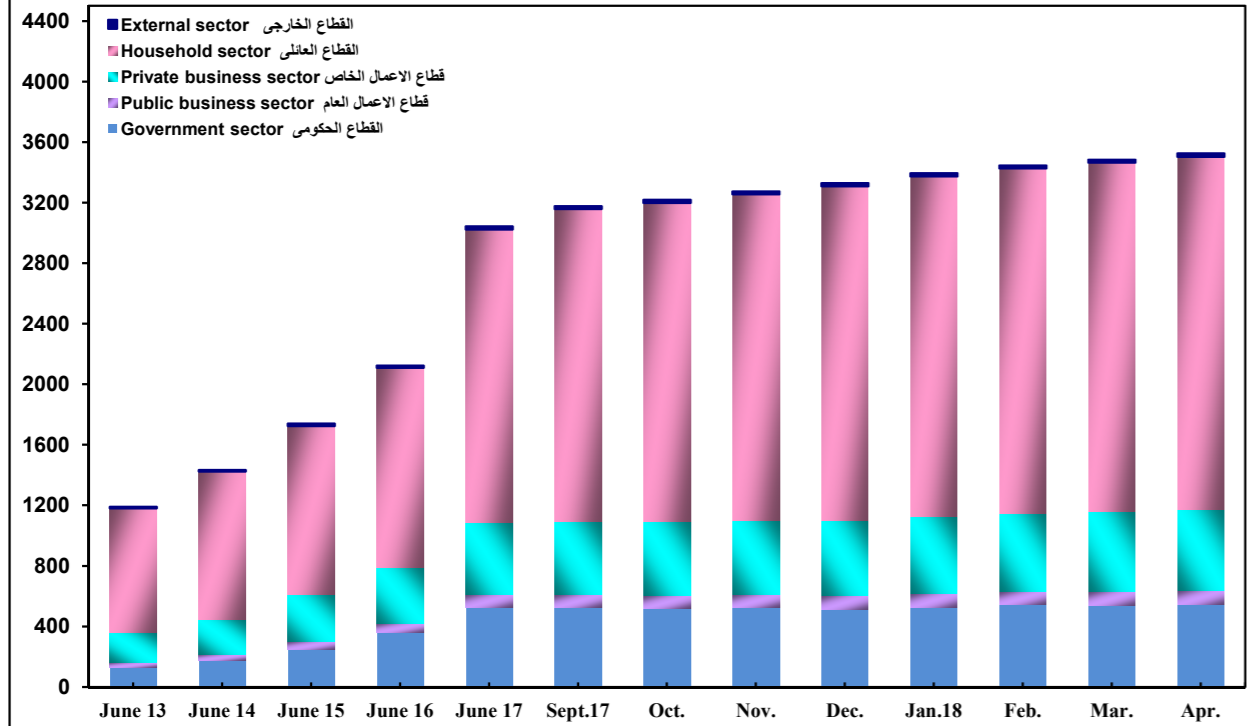

**Annual Change Rate in Monetary Aggregates** معدل التغير السنوي في المتغيرات النقدية الكلية

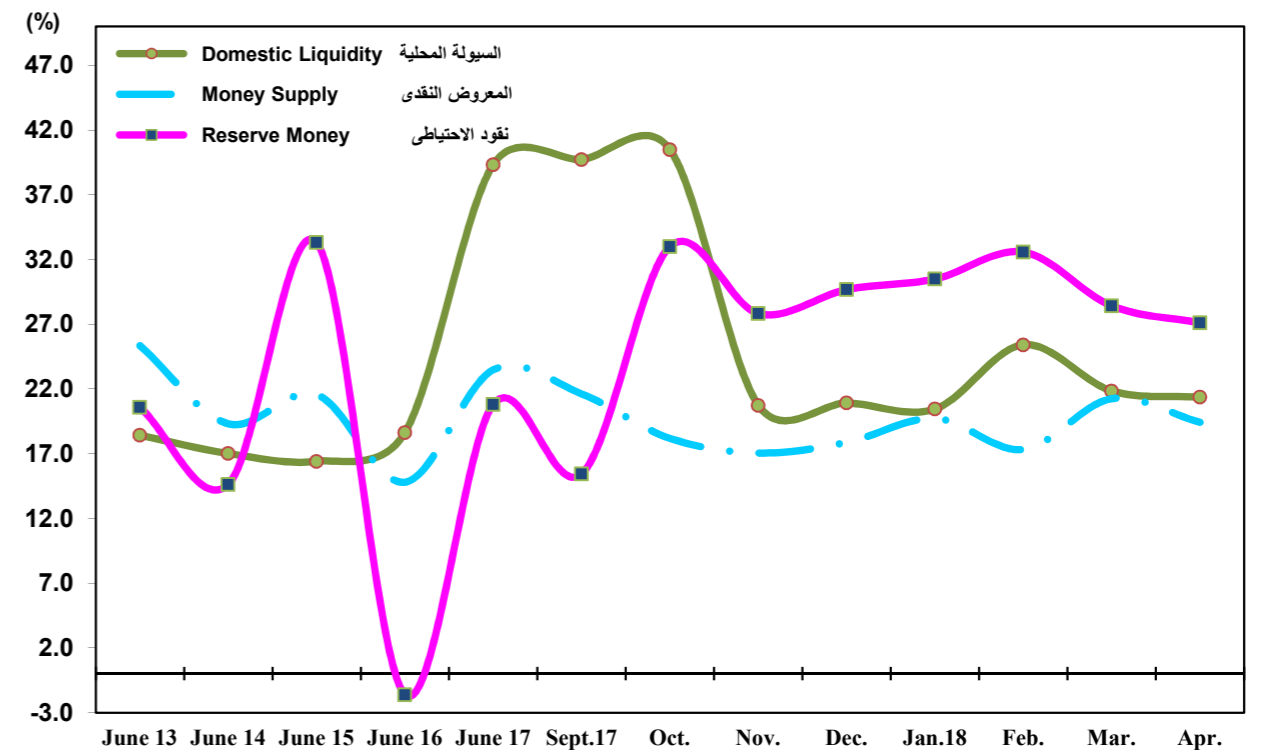

مليار جنيه (LE bn) **Foreign Assets & Liabilities of the Banking System** الأصول والخصوم الأجنبية للمصرفى

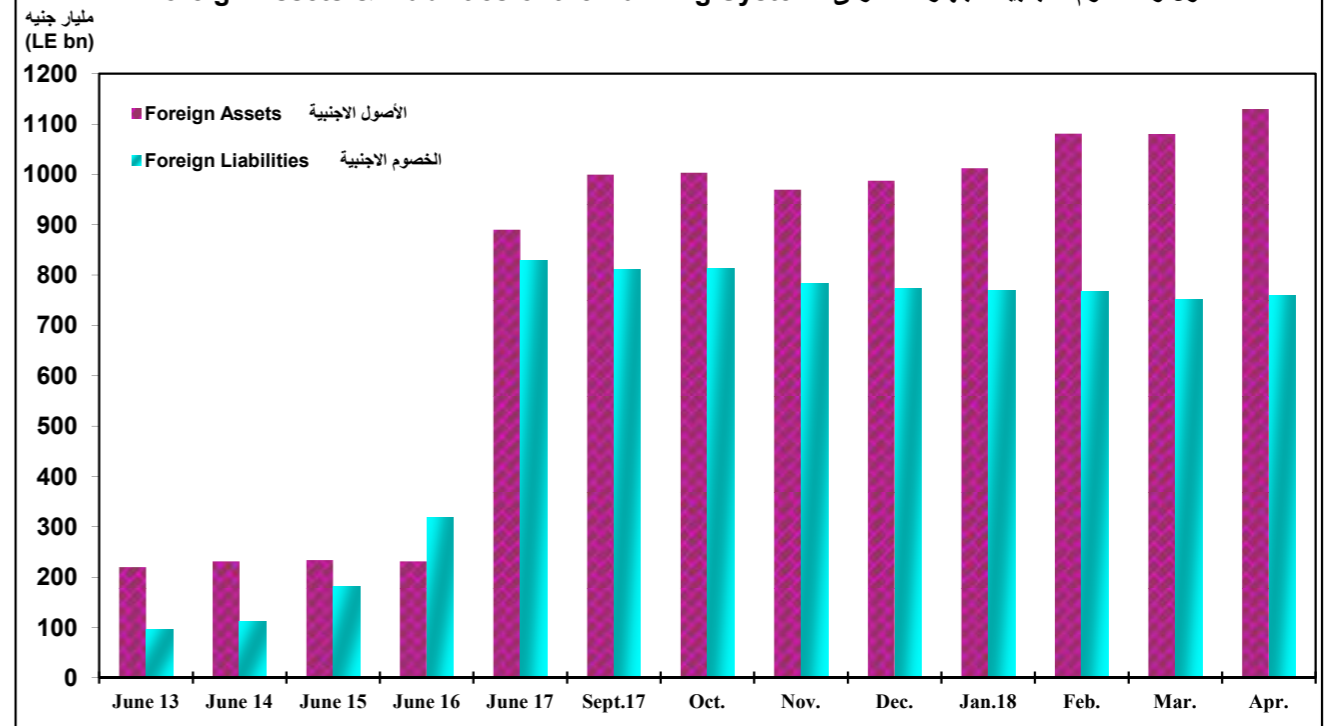



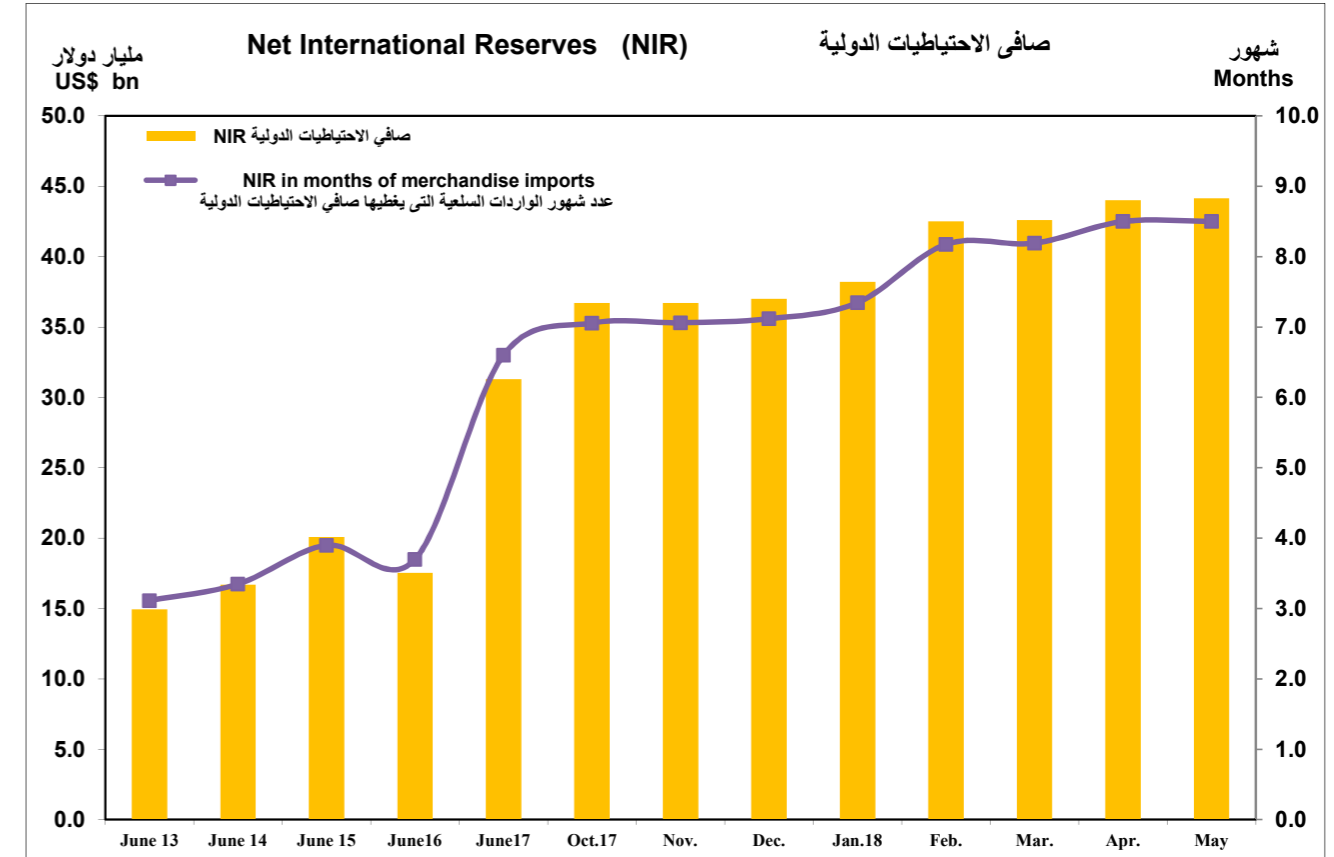
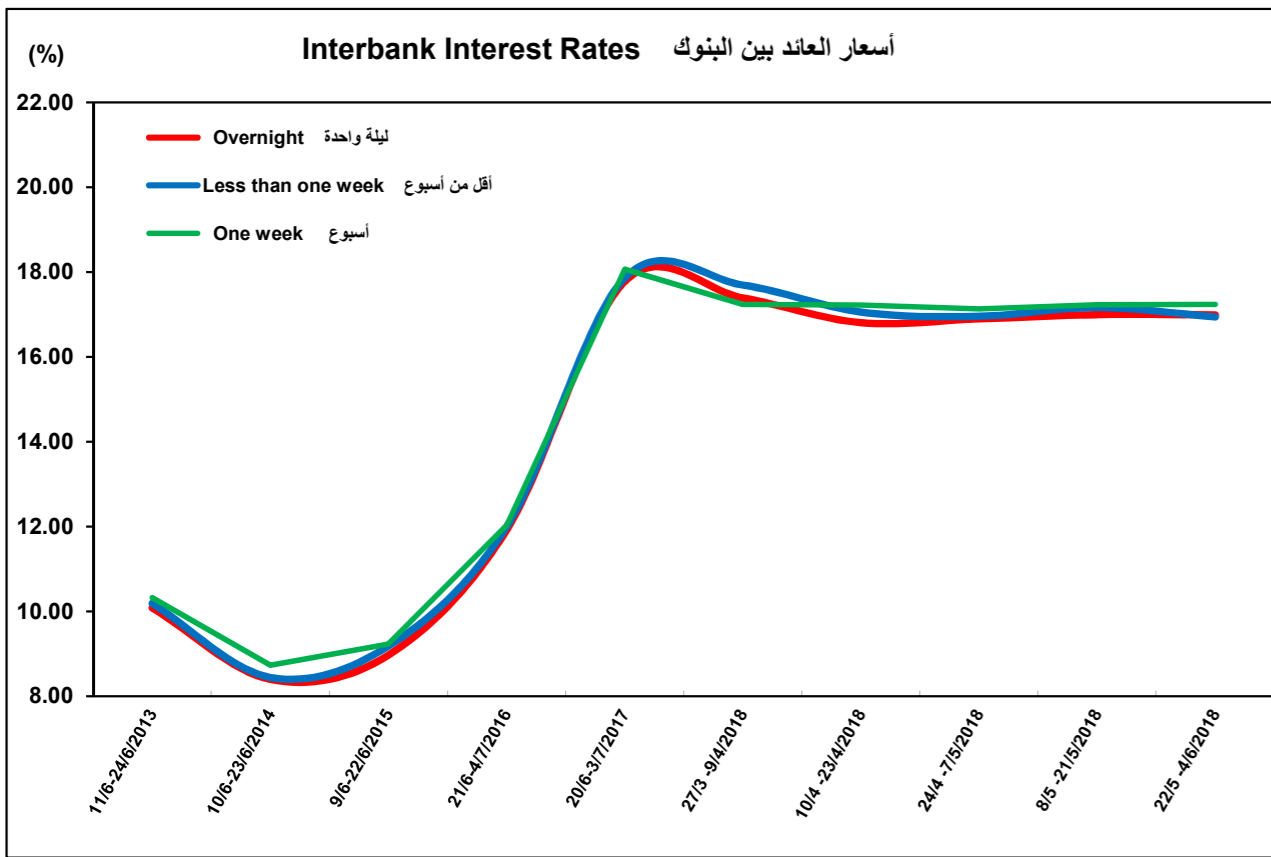
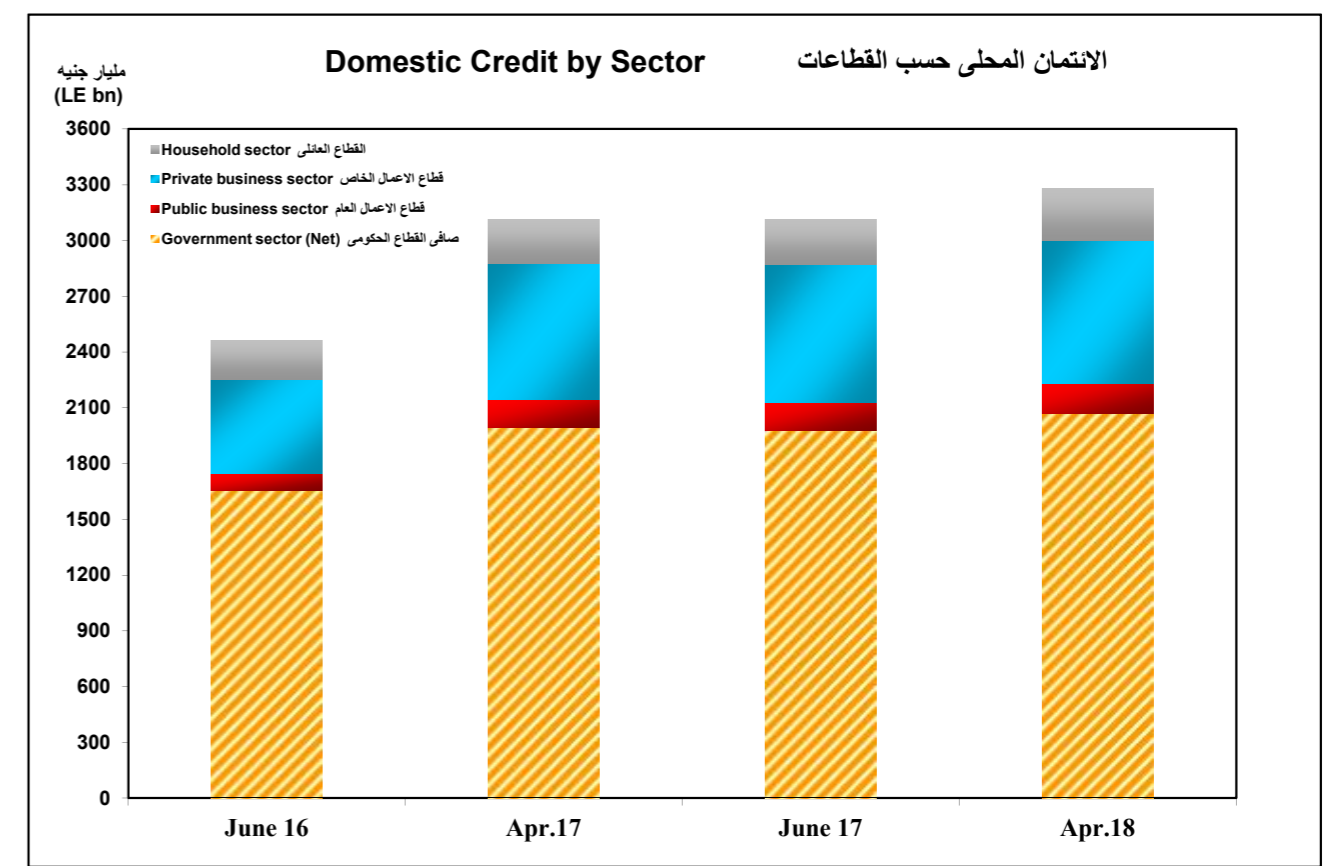
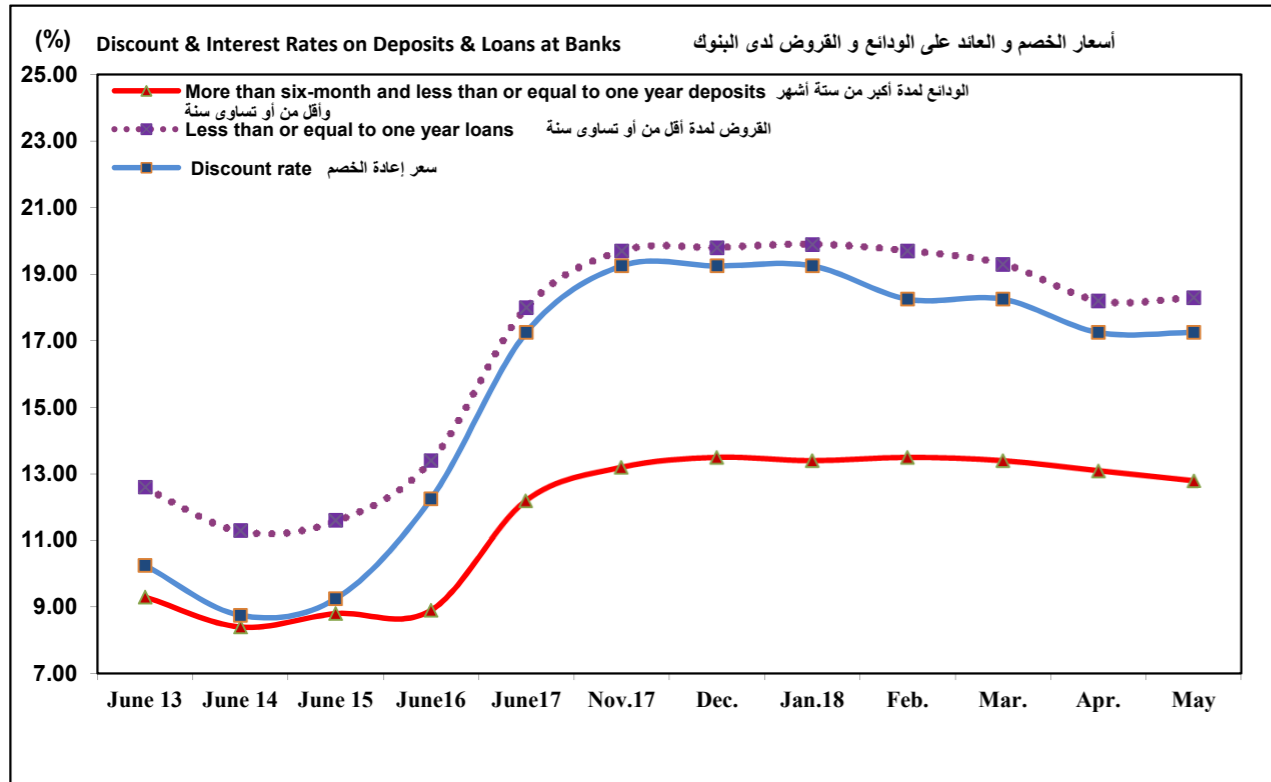



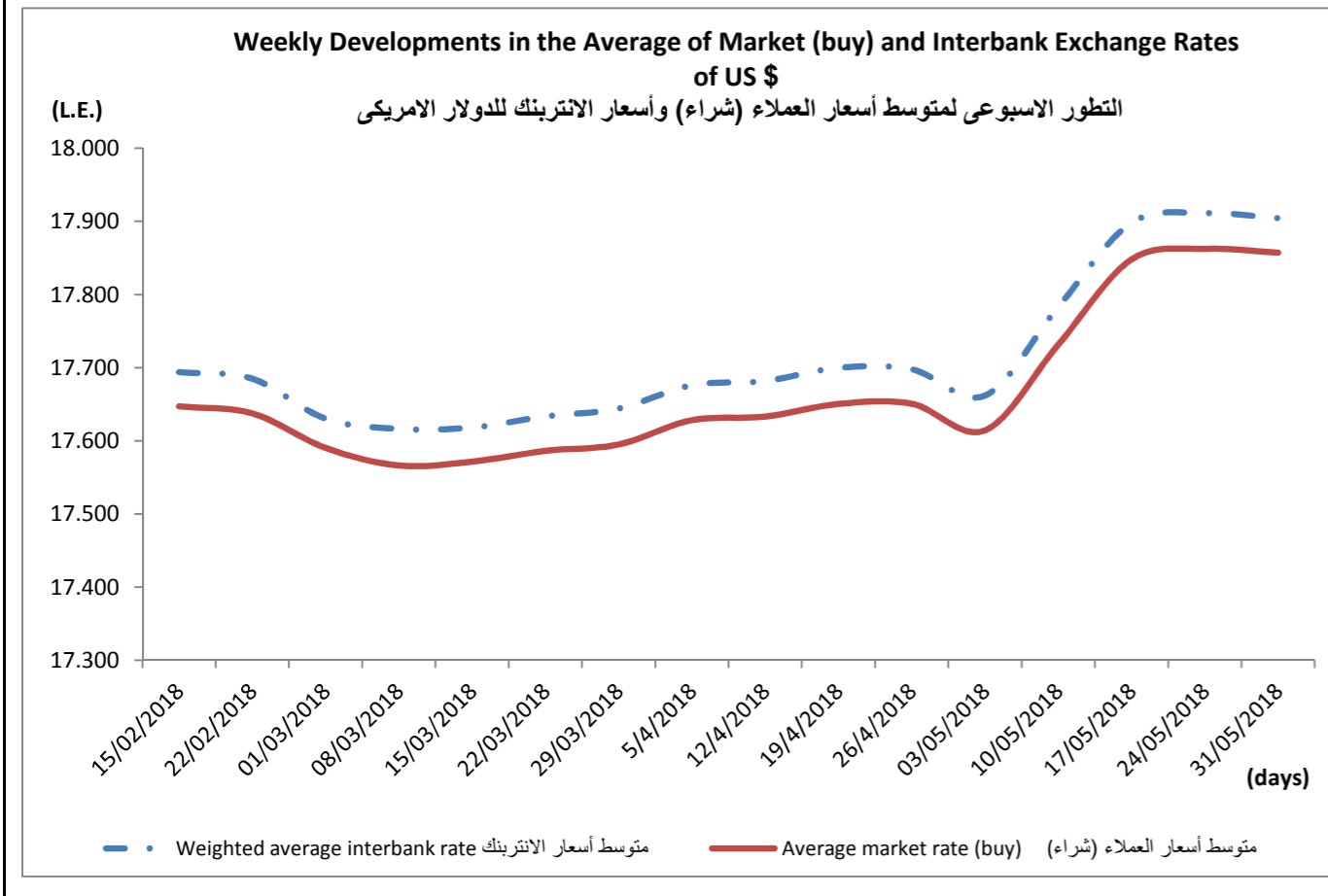
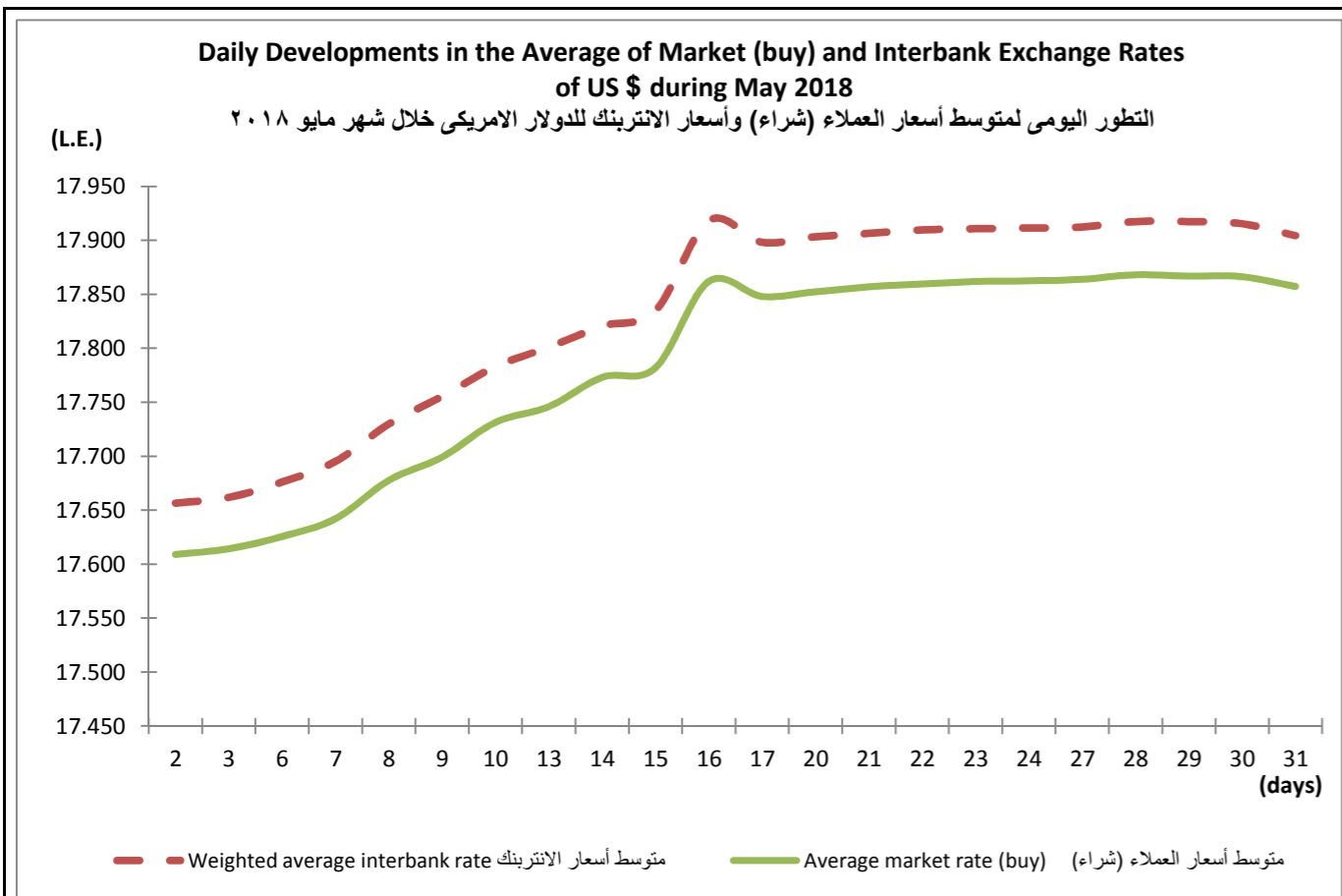

القطاع الخارجى  
External Sector

21- Balance of Payments

(US\$ mn)

During	السنوات المالية Fiscal Years					2015/2016*
	2012/2013	2013/2014	2014/2015	2015/2016*	2016/2017* (1)	الربع الرابع
						Q4
<b>Trade Balance</b>	<b>-30694.7</b>	<b>-34159.3</b>	<b>-39060.4</b>	<b>-38683.1</b>	<b>-35435.1</b>	<b>-8834.5</b>
Export proceeds **	26988.1	26022.6	22245.1	18704.6	21687.0	5298.9
Petroleum exports	13023.0	12355.9	8891.9	5674.3	6548.3	1463.2
Other exports	13965.1	13666.7	13353.2	13030.3	15138.7	3835.7
Import payments**	-57682.8	-60181.9	-61305.5	-57387.7	-57122.1	-14133.4
Petroleum imports	-12124.2	-13246.9	-12366.1	-9293.6	-11196.7	-2221.5
Other imports	-45558.6	-46935.0	-48939.4	-48094.1	-45925.4	-11911.9
<b>Services Balance</b>	<b>12445.8</b>	<b>8274.4</b>	<b>10742.9</b>	<b>6533.0</b>	<b>6811.1</b>	<b>1012.7</b>
<b>Receipts</b>	<b>22026.6</b>	<b>17437.2</b>	<b>21811.8</b>	<b>16079.3</b>	<b>16597.0</b>	<b>3564.1</b>
Transportation	9187.5	9466.0	9850.3	9534.6	9108.1	2281.6
Of which: Suez Canal dues	5031.8	5369.1	5361.7	5121.6	4945.3	1243.9
Travel ( tourism revenues )	9751.8	5073.3	7370.4	3767.5	4379.7	510.4
Government receipts	437.6	654.4	1381.5	378.0	776.4	99.3
Others	2649.7	2243.5	3209.6	2399.2	2332.8	672.8
<b>Payments</b>	<b>9580.8</b>	<b>9162.8</b>	<b>11068.9</b>	<b>9546.3</b>	<b>9785.9</b>	<b>2551.4</b>
Transportation	1658.7	1717.2	1535.0	1339.1	1332.1	322.8
Travel	2928.8	3044.5	3338.2	4091.0	2739.9	1177.3
Government expenditures	1243.7	1073.9	854.1	777.1	1124.1	327.2
Others	3749.6	3327.2	5341.6	3339.1	4589.8	724.1
<b>Investment Income Balance</b>	<b>-7406.4</b>	<b>-7262.7</b>	<b>-5700.9</b>	<b>-4471.7</b>	<b>-4423.0</b>	<b>-1357.0</b>
Receipts	197.8	194.2	212.8	396.9	497.9	123.7
Payments	7604.2	7456.9	5913.7	4868.6	4920.9	1480.7
Of which: Interest paid	755.1	652.5	643.6	752.0	1143.5	227.6
<b>Current Transfers</b>	<b>19264.9</b>	<b>30367.9</b>	<b>21875.8</b>	<b>16790.7</b>	<b>17471.8</b>	<b>4388.2</b>
Private (net),	18429.3	18447.7	19205.4	16689.2	17322.8	4347.4
Of which: Remittances of Egyptians working abroad (2)	18668.0	18518.7	19330.0	17077.4	17453.0	4417.8
Official (net)	835.6	11920.2	2670.4	101.5	149.0	40.8
<b>Balance of Current Account</b>	<b>-6390.4</b>	<b>-2779.7</b>	<b>-12142.6</b>	<b>-19831.1</b>	<b>-15575.2</b>	<b>-4790.6</b>
<b>Capital &amp; Financial Account</b>	<b>9773.0</b>	<b>5189.5</b>	<b>17928.9</b>	<b>21176.7</b>	<b>29034.2</b>	<b>6626.6</b>
<b>Capital Account</b>	<b>-86.8</b>	<b>194.1</b>	<b>-122.9</b>	<b>-141.4</b>	<b>-113.3</b>	<b>-10.6</b>
<b>Financial Account</b>	<b>9859.8</b>	<b>4995.4</b>	<b>18051.8</b>	<b>21318.1</b>	<b>29147.5</b>	<b>6637.2</b>
Direct investment abroad	-183.6	-326.6	-223.3	-164.2	-175.1	-50.7
Direct investment in Egypt (net)	3753.3	4178.2	6379.8	6932.6	7915.8	1046.9
Portfolio investment abroad	22.4	65.9	47.2	192.1	208.4	43.5
Portfolio investment in Egypt (Net)	1477.4	1237.2	-638.6	-1286.8	15985.3	214.6
Of which: Bonds	2257.9	926.7	-1147.5	-1444.8	5491.5	-21.1
<b>Other Investments (Net)</b>	<b>4790.3</b>	<b>-159.3</b>	<b>12486.7</b>	<b>15644.4</b>	<b>5213.1</b>	<b>5382.9</b>
<b>Net Borrowing</b>	<b>1174.1</b>	<b>207.2</b>	<b>5036.2</b>	<b>7102.7</b>	<b>7735.3</b>	<b>1830.3</b>
<b>Medium- and Long-Term Loans</b>	<b>750.4</b>	<b>-956.2</b>	<b>-482.5</b>	<b>-186.3</b>	<b>4133.4</b>	<b>-8.9</b>
Disbursements	2709.6	1153.4	1753.5	2523.4	6679.1	447.2
Repayments	-1959.2	-2109.6	-2236.0	-2709.7	-2545.7	-456.1
<b>Medium- and Long-Term Suppliers' Credit</b>	<b>-18.2</b>	<b>-56.3</b>	<b>257.9</b>	<b>1505.3</b>	<b>1516.4</b>	<b>823.8</b>
Disbursements	43.4	8.1	313.0	1560.7	1637.3	857.2
Repayments	-61.6	-64.4	-55.1	-55.4	-120.9	-33.4

٢١ - ميزان المدفوعات

(بالمليون دولار)

خلال	2016/2017*				2017/2018*(+)		
	الربع الأول	الربع الثاني	الربع الثالث	الربع الرابع	الربع الأول	الربع الثاني	الربع الثالث
	Q1	Q2	Q3	Q4	Q1	Q2	Q3
<b>الميزان التجاري</b>	<b>-9416.7</b>	<b>-9599.6</b>	<b>-9347.0</b>	<b>-8387.5</b>	<b>-8908.2</b>	<b>-9839.6</b>	<b>-9255.6</b>
حصولية الصادرات**	5261.4	5185.1	5547.5	5693.0	5839.4	6215.7	6755.8
صادرات بترولية	1525.9	1409.4	1721.3	1891.7	1782.5	2029.1	2202.5
صادرات اخرى	3735.5	3775.7	3826.2	3801.3	4056.9	4186.6	4553.3
مدفوعات عن الواردات**	-14678.1	-14784.7	-14894.5	-14080.5	-14747.6	-16055.3	-16011.4
واردات بترولية	-2746.7	-2589.5	-3192.6	-2999.6	-2752.9	-3231.7	-3410.0
واردات اخرى	-11931.4	-12195.2	-11701.9	-11080.9	-11994.7	-12823.6	-12601.4
<b>ميزان الخدمات</b>	<b>974.1</b>	<b>784.1</b>	<b>1532.9</b>	<b>2323.1</b>	<b>2847.3</b>	<b>2462.7</b>	<b>2528.8</b>
<b>المتحصلات</b>	<b>3327.7</b>	<b>3283.5</b>	<b>3708.1</b>	<b>5080.8</b>	<b>5678.2</b>	<b>5068.2</b>	<b>5038.1</b>
النقل	1904.0	1762.4	1815.1	2429.7	2267.9	2087.1	2029.5
منها : رسوم المرور في قناة السويس	1300.4	1214.2	1202.0	1228.7	1382.2	1386.3	1389.7
السفر (الإيرادات السياحية)	758.2	825.8	1256.7	1539.0	2696.7	2282.5	2271.4
متحصلات حكومية	62.5	60.9	67.9	585.1	131.7	138.0	163.6
متحصلات اخرى	603.0	634.4	568.4	527.0	581.9	560.6	573.6
<b>المدفوعات</b>	<b>2353.6</b>	<b>2499.4</b>	<b>2175.2</b>	<b>2757.7</b>	<b>2830.9</b>	<b>2605.5</b>	<b>2509.3</b>
النقل	306.2	291.1	334.2	400.6	382.6	351.3	368.6
السفر	1105.2	636.2	448.3	550.2	649.3	511.9	542.2
مصرفات حكومية	157.0	217.8	325.3	424.0	449.0	540.1	238.4
مدفوعات اخرى	785.2	1354.3	1067.4	1382.9	1350.0	1202.2	1360.1
<b>ميزان دخل الاستثمار</b>	<b>-1129.5</b>	<b>-1134.8</b>	<b>-1054.4</b>	<b>-1197.1</b>	<b>-1519.3</b>	<b>-1520.3</b>	<b>-1664.3</b>
المتحصلات	81.6	94.4	129.3	192.6	229.0	183.7	212.0
المدفوعات	1211.1	1229.2	1183.7	1389.7	1748.3	1704.0	1876.3
منها: فوائد مدفوعة	258.9	306.4	323.3	318.9	415.5	401.8	399.6
<b>التحويلات الجارية</b>	<b>4352.8</b>	<b>5755.3</b>	<b>5764.0</b>	<b>4865.1</b>	<b>5975.3</b>	<b>7112.5</b>	<b>6460.6</b>
الخاصة (صافي)	4319.0	5716.2	5754.4	4798.6	5932.2	7087.3	6435.4
منها: تحويلات المصريين العاملين بالخارج (1)	4354.9	5756.0	5780.4	4827.1	5973.6	7098.9	6464.4
الرسمية (صافي)	33.8	39.1	9.6	66.5	43.1	25.2	25.2
<b>ميزان المعاملات الجارية</b>	<b>-5219.3</b>	<b>-4195.0</b>	<b>-3104.5</b>	<b>-2396.4</b>	<b>-1604.9</b>	<b>-1784.7</b>	<b>-1930.5</b>
<b>الحساب الرأسمالي و المالي</b>	<b>8029.7</b>	<b>10687.8</b>	<b>8358.9</b>	<b>4395.3</b>	<b>6247.4</b>	<b>4180.1</b>	<b>8617.1</b>
<b>الحساب الرأسمالي</b>	<b>-9.4</b>	<b>-29.6</b>	<b>-59.6</b>	<b>-14.7</b>	<b>-40.3</b>	<b>-41.0</b>	<b>-37.0</b>
<b>الحساب المالي</b>	<b>8039.1</b>	<b>10717.4</b>	<b>8418.5</b>	<b>4410.0</b>	<b>6287.7</b>	<b>4221.1</b>	<b>8654.1</b>
الإستثمار المباشر في الخارج	-62.0	-46.0	-39.7	-27.4	-52.4	-79.5	-68.1
الإستثمار المباشر في مصر (صافي)	1872.2	2414.8	2278.0	1350.8	1843.0	1919.9	2256.3
إستثمار الحافظة في الخارج	27.7	107.0	44.0	29.7	13.9	10.7	-49.7
إستثمار الحافظة في مصر (صافي)	-840.9	1053.8	7588.3	8184.1	7478.5	540.7	6905.5
منها: سندات	-832.5	27.0	3995.7	2301.3	5.8	-108.9	3294.5
<b>الاستثمارات الأخرى (صافي)</b>	<b>7042.1</b>	<b>7187.8</b>	<b>-1452.1</b>	<b>-5127.2</b>	<b>-2995.3</b>	<b>1829.3</b>	<b>-389.9</b>
<b>صافي الاقتراض</b>	<b>2240.8</b>	<b>4842.6</b>	<b>2586.5</b>	<b>502.9</b>	<b>657.3</b>	<b>3889.5</b>	<b>2402.6</b>
<b>قروض متوسطة و طويلة الأجل</b>	<b>992.6</b>	<b>2854.0</b>	<b>1319.9</b>	<b>-47.3</b>	<b>993.6</b>	<b>2065.2</b>	<b>1238.4</b>
المستخدم	1918.6	3348.2	1871.0	465.0	1563.0	2603.5	1879.4
المسدد	-926.0	-494.2	-551.1	-512.3	-569.4	-538.3	-641.0
<b>تسهيلات موردين متوسطة وطويلة الأجل</b>	<b>677.4</b>	<b>516.5</b>	<b>973.3</b>	<b>586.7</b>	<b>235.1</b>	<b>175.5</b>	<b>122.0</b>
المستخدم	694.8	553.6	999.1	625.0	275.5	233.2	175.1
المسدد	-17.4	-37.1	-25.8	-38.3	-40.4	-57.7	-53.1

21- Balance of Payments (contd.)

(US\$ mn)

During	السنوات المالية					2015/2016*
	Fiscal Years					الربع الرابع
	2012/2013	2013/2014	2014/2015	2015/2016*	2016/2017* (1)	Q4
S .T. Suppliers' Credit (Net)	441.9	1219.7	5260.8	5783.7	2085.5	1015.4
Other Assets	-2115.5	-2278.1	-1220.6	-3476.9	-12095.7	798.6
CBE	-9.8	-44.6	-28.0	-104.4	-27.5	-89.8
Banks	2061.2	661.5	4774.3	2092.1	-9462.5	883.2
Others	-4166.9	-2895.0	-5966.9	-5464.6	-2605.7	5.2
Other Liabilities	5731.7	1911.6	8671.1	12018.6	9573.5	2754.0
CBE	6452.6	1903.7	5474.1	5857.7	8128.6	1413.5
Banks	-720.9	7.9	3197.0	6160.9	1444.9	1340.5
Net Errors & Omissions	-3145.6	-931.2	-2061.4	-4158.6	258.2	-1008.5
Overall Balance	237.0	1478.6	3724.9	-2813.0	13717.2	827.5
Change in CBE Reserve Assets (Increase -)	-237.0	-1478.6	-3724.9	2813.0	-13717.2	-827.5
Indicators (%)						
Merchandise Exports / Merchandise Imports	46.8	43.2	36.3	32.6	38.0	37.5
Service Receipts / Service Payments	229.9	190.3	197.1	168.4	169.6	139.7
Current Receipts / Current Payments	91.5	96.4	84.5	72.4	78.3	73.6
Trade Balance / GDP	-10.7	-11.2	-11.7	-11.5	-15.1	-2.6
Current Account / GDP	-2.2	-0.9	-3.6	-5.9	-6.6	-1.4
Overall Balance / GDP	0.1	0.5	1.1	-0.8	5.8	0.2
FDI in Egypt (net) / GDP	1.3	1.4	1.9	2.1	3.4	0.3

\* Provisional.

\*\* Including exports and imports of free zones.

(+) The GDP for the year ended in each quarter is calculated according to the quarterly data provided by the Ministry of planning , Monitoring and Administrative Reform. It is evaluated in US dollar according to the average exchange rate during the same period.

(1) There is discrepancy between the value of the year and the sum of quarterly periods, due to revised data of Q1, Q2 and Q3 2016/2017.

(2) Worker Remittances data is based on ITRS taking into consideration results of the survey that was conducted by CAPMAS, this modification was applied starting from Q1 till Q3 of FY 2017/2018 and their corresponding periods a year earlier.

٢١ - تابع ميزان المدفوعات

(بالمليون دولار)

2016/2017*				2017/2018*(+)			خلال
الربع الأول	الربع الثاني	الربع الثالث	الربع الرابع	الربع الأول	الربع الثاني	الربع الثالث	
Q1	Q2	Q3	Q4	Q1	Q2	Q3	
570.8	1472.1	293.3	-36.5	-571.4	1648.8	1042.2	تسهيلات موردين: قسمة الأجل (صافي)
-236.9	-2136.4	-3262.1	-6460.3	-3606.8	334.3	-1927.7	الأصول الأخرى
-12.3	-1989.6	4.1	1970.3	-22.0	-4.9	-32.9	البنك المركزي المصري
-216.6	234.1	-3109.4	-6370.6	-2142.0	1516.4	-231.7	بنوك
-8.0	-380.9	-156.8	-2060.0	-1442.8	-1177.2	-1663.1	أخرى
5038.2	4481.6	-776.5	830.2	-45.8	-2394.5	-864.8	الخصوم الأخرى
3449.7	4607.8	-320.1	391.2	-507.5	-2605.4	-235.2	البنك المركزي المصري
1588.5	-126.2	-456.4	439.0	461.7	210.9	-629.6	بنوك
-919.2	-1365.2	-1288.5	733.6	434.9	-1880.2	-1311.5	صافي السهو والخطأ
1891.2	5127.6	3965.9	2732.5	5077.4	515.2	5375.1	الميزان الكلي
-1891.2	-5127.6	-3965.9	-2732.5	-5077.4	-515.2	-5375.1	التغير في الأصول الاحتياطية
							لدى البنك المركزي (الزيادة -)
							مؤشرات (/)
35.8	35.1	37.2	40.4	39.6	38.7	42.2	الصادرات السلعية / الواردات السلعية
141.4	131.4	170.5	184.2	200.6	194.5	200.8	المتحصلات الخدمية / المدفوعات الخدمية
71.4	77.3	83.0	86.9	91.7	91.2	90.5	الحصيلة الجارية / المدفوعات الجارية
-4.0	-4.1	-4.0	-3.6	-4.0	-4.3	-3.9	الميزان التجاري / الناتج المحلي الإجمالي
-2.2	-1.8	-1.3	-1.0	-0.7	-0.8	-0.8	الميزان الجاري / الناتج المحلي الإجمالي
0.8	2.2	1.7	1.2	2.3	0.2	2.2	الميزان الكلي / الناتج المحلي الإجمالي
0.8	1.0	1.0	0.6	0.8	0.8	0.9	الاستثمار الأجنبي المباشر في مصر (صافي) / الناتج المحلي الإجمالي

\* أرقام مبدئية.

\*\* تتضمن صادرات وواردات المناطق الحرة .

(+) يتم حساب الناتج المحلي الإجمالي للسنة المنتهية في كل ربع اعتماداً على البيانات الربع سنوية الواردة البنا من وزارة التخطيط والمتابعة والإصلاح الإداري، ويتم تقييمه بالدولار وفقاً لمتوسط سعر الصرف خلال نفس الفترة.

(١) تختلف قيمة السنة عن مجموع الفترات نظراً لورود بيانات محدثة لكل من الربع الأول والثاني والثالث للسنة المالية ٢٠١٦/٢٠١٧.

(٢) تم الاعتماد على بيانات الجهاز المصرفي، ونتائج المسح القومي للهجرة الدولية الذي قام به الجهاز المركزي للتعبئة العامة والإحصاء، اعتباراً من الربع الأول وحتى الربع الثالث من السنة المالية ٢٠١٧/٢٠١٨ والمقابل لهم من السنة المالية ٢٠١٦/٢٠١٧.

22 - Proceeds of Merchandise Exports by Degree of Processing \*

(US\$ mn)

	السنوات المالية					2015/2016**
	Fiscal Years					الربع الرابع
	2012/2013	2013/2014	2014/2015	2015/2016**	2016/2017**	Q4
<b>Total Exports ***</b>	<b>26988.1</b>	<b>26022.6</b>	<b>22245.1</b>	<b>18704.6</b>	<b>21687.0</b>	<b>5298.9</b>
Fuel, Mineral Oils & Products, of which :	13171.7	12471.3	9027.4	5767.3	6755.4	1500.5
Crude oil	7303.2	7715.0	6158.2	3557.9	3839.4	930.1
Oil products x	5719.8	4640.9	2733.7	2116.4	2708.9	533.1
Raw Materials, of which :	1454.4	1482.5	1655.3	1544.6	1652.0	432.0
Fresh, chilled, or cooked vegetables	477.5	529.7	625.1	635.9	415.9	187.0
Fresh or dried fruits	144.9	158.4	212.9	227.8	352.8	73.1
Potatoes	92.8	153.8	139.3	177.8	202.9	55.7
Raw cotton	73.3	51.2	37.2	13.9	60.2	3.6
Semi-finished goods, of which :	3066.0	2598.9	2382.1	2740.3	4006.2	963.0
Gold	1021.4	488.8	557.4	1154.7	1870.1	540.1
Ethylene-propylene polymer	410.8	444.9	441.7	445.1	515.9	103.9
Organic and inorganic compounds	517.6	536.7	548.2	360.7	343.9	114.3
Animal or vegetable fats, greases, and oils	117.3	103.0	85.4	105.2	143.2	31.6
Carbon	186.1	133.7	132.5	93.5	82.7	7.3
Pipes, tubes, and hoses	44.6	54.6	65.0	54.7	41.1	23.3
Cast iron	172.2	318.4	138.6	87.5	348.6	38.3
Finished goods, of which :	9292.0	9464.9	9176.3	8649.7	9267.1	2403.0
Textiles	813.5	849.3	794.6	760.7	771.2	189.8
Household electrical appliances	123.4	355.7	544.2	612.7	496.4	167.5
Ready-made clothes	717.8	774.5	810.5	690.9	649.8	159.6
Milk, Dairy products and cheese	241.7	280.9	310.2	284.5	291.7	68.3
Phosphate or mineral fertilizers	850.1	705.1	364.9	515.3	761.5	146.9
Medicines, serums, vaccines, and pharmaceuticals	380.3	290.5	267.8	228.5	301.4	75.1
Wires and cables	791.7	745.6	753.1	565.0	458.4	187.6
Cane or beet sugar and pure sucrose	85.9	178.4	69.7	185.1	210.0	78.0
Aluminum and articles thereof	213.6	250.9	289.6	198.3	264.1	53.3
Communication and telephone equipment	47.2	45.0	51.8	210.8	297.1	54.6
Passenger vehicles	36.5	93.1	120.9	181.3	213.1	87.4
Carpets and other floor coverings	159.5	190.8	193.1	169.5	180.9	39.1
Undistributed Exports	4.0	5.0	4.0	2.7	6.3	0.4

\* According to the Harmonized System (Degree of Processing) .

\*\* Provisional.

\*\*\* Including exports of free zones.

x Including natural gas & bunker and jet fuel.

٢٢- حصيلة الصادرات السلعية حسب درجة التصنيع \*

(بالمليون دولار)

	2016/2017**				2017/2018**		
	الربع الأول	الربع الثاني	الربع الثالث	الربع الرابع	الربع الأول	الربع الثاني	الربع الثالث
	Q1	Q2	Q3	Q4	Q1	Q2	Q3
<b>إجمالي الصادرات ***</b>	<b>5261.4</b>	<b>5185.1</b>	<b>5547.5</b>	<b>5693.0</b>	<b>5839.4</b>	<b>6215.7</b>	<b>6755.8</b>
الوقود والزيوت المعدنية ومنتجاتها ، منها :	1583.5	1458.5	1784.0	1929.4	1848.8	2075.0	2238.7
بترو خام	908.0	861.7	1026.0	1043.7	969.0	945.9	1362.4
منتجات بتروولية x	617.9	547.7	695.3	848.0	813.5	1083.2	840.1
المواد الخام ، منها :	368.0	333.1	507.9	443.0	437.5	407.0	561.3
خضر طازجة أو مبردة أو مطبوخة	109.7	68.6	132.2	105.4	108.3	111.9	147.3
فواكه طازجة أو مجففة	81.1	63.6	101.9	106.2	106.9	72.1	142.3
بطاطس	41.3	33.6	52.4	75.6	54.3	36.6	52.6
القطن الخام	11.3	12.6	12.1	24.2	12.4	22.9	34.0
السلع نصف المصنعة ، منها :	977.7	962.0	1181.0	885.5	1048.9	983.2	1261.4
ذهب	575.5	403.2	515.4	376.0	431.9	324.1	638.8
بوليميرات ايثيلين و بروبيلين	104.5	150.9	138.4	122.1	188.5	185.8	152.1
مركبات غير عضوية او عضوية	81.6	83.5	115.1	63.7	35.5	16.0	20.5
شحوم وزيوت ودهون نباتية أو حيوانية	31.0	28.5	44.9	38.8	24.5	32.8	24.5
كربون	22.8	15.6	30.5	13.8	16.7	26.1	34.5
انابيب ومواسير وخرطوم	15.4	9.7	10.2	5.8	7.2	9.5	5.0
حديد صب زهر	32.6	79.6	115.5	120.9	72.3	56.4	92.6
السلع تامة الصنع ، منها :	2329.7	2430.0	2072.6	2434.8	2503.9	2750.3	2694.2
أقمشة منسوجة	204.0	184.3	192.0	190.9	205.4	226.5	226.1
أجهزة كهربائية للاستعمال المنزلي	170.4	118.3	83.0	124.7	202.4	201.1	159.1
ملابس جاهزة	163.3	159.4	159.4	167.7	172.7	170.6	191.5
ألبان ومنتجاته وجبن	116.6	66.2	55.8	53.1	46.4	63.1	63.6
أسمدة فوسفاتية او معدنية	138.4	252.3	193.2	177.6	209.6	293.9	213.3
ادوية وامصال ولقاحات وأصناف صيدلة	87.2	75.0	55.7	83.5	100.2	100.3	111.4
اسلاك وكابلات	111.0	123.0	87.7	136.7	129.2	119.4	149.0
سكر قصب او سكر شوندر (البنجر) والسكرورز نقي	80.6	54.2	19.0	56.2	59.6	33.2	37.0
الومنيوم ومصنوعاته	74.1	62.3	63.2	64.5	60.2	75.3	100.7
أجهزة للهاتف والاتصالات	74.1	88.9	83.1	51.0	46.1	21.5	14.8
سيارات ركوب	60.9	97.3	36.9	18.0	23.7	13.7	25.5
سجاد وغطية أرضيات	43.3	43.3	54.5	39.8	61.1	68.4	63.3
الصادرات غير الموزعة	2.5	1.5	2.0	0.3	0.3	0.2	0.2

\* التصنيف على أساس التعريف الجمركية المنسقة (درجة التصنيع) .

\*\* أرقام مبدئية.

\*\*\* تتضمن صادرات المناطق الحرة.

X تتضمن الغاز الطبيعي، وتموين السفن والطائرات بالوقود .

23- Payments for Merchandise Imports by Degree of Use \*

(US\$ mn)

	السنوات المالية					2015/2016**
	Fiscal Years					الربع الرابع
	2012/2013	2013/2014	2014/2015	2015/2016**	2016/2017**(1)	Q4
<b>Total Imports ***</b>	<b>57682.8</b>	<b>60181.9</b>	<b>61305.5</b>	<b>57387.7</b>	<b>57122.1</b>	<b>14133.4</b>
Fuel, Mineral Oils & Products, of which :	12198.1	13490.7	12726.3	9536.9	11548.9	2290.2
Oil products x	9459.2	11153.9	9873.7	8382.9	9643.2	2153.4
Crude Oil	2665.0	2093.0	2492.4	910.7	1553.5	68.1
Raw Materials, of which :	6868.4	7495.4	7461.8	5419.7	6191.7	1444.9
Wheat	2009.0	2232.5	2045.1	1723.5	2177.1	445.5
Iron ore	690.3	632.6	547.2	388.9	640.3	60.1
Maize	1156.2	1257.7	1311.7	1334.1	1437.4	375.2
Raw cane sugar	494.7	494.2	344.7	235.1	117.6	62.3
Intermediate Goods, of which :	15758.7	17280.7	15783.5	15323.0	15749.7	4107.8
Spare parts and accessories for cars and tractors	1849.7	1804.6	1846.3	1452.9	1280.0	405.3
Polypropylene	1181.6	1407.3	1331.4	1149.0	1227.6	289.9
Organic and inorganic compounds	1396.0	1498.4	1698.2	1670.3	1074.0	447.2
Spare parts for machines and appliances	1759.9	1692.8	1549.0	1599.5	1028.4	369.7
Animal and vegetable fats, greases and oils	1527.6	1399.4	855.2	862.8	1125.7	339.7
Paper and paperboard	1036.5	962.5	998.8	980.8	503.6	240.0
Investment Goods, of which :	8204.6	7160.5	8875.8	9638.8	8806.2	1811.2
Communication and telephone equipment	976.2	1037.8	1246.2	1137.8	495.0	207.7
Liquid and air pumps	1037.0	944.3	900.9	826.1	614.1	192.9
Data treatment computers	707.4	616.7	574.9	457.1	533.2	114.4
Cranes and bulldozers	903.8	717.9	890.0	840.9	155.5	240.3
Consumer Goods	13528.5	13994.2	15082.2	14646.2	12634.2	3401.3
A - Durable Goods, of which :	3046.6	3295.8	3892.3	3832.0	2764.5	748.8
Passenger vehicles	1049.6	1140.0	1608.3	1506.8	857.6	280.5
Household electrical appliances	639.2	565.3	668.5	577.8	465.8	125.2
Televisions	167.0	288.5	332.0	580.5	307.2	115.9
B - Non-Durable Goods, of which :	10481.9	10698.4	11189.9	10814.2	9869.7	2652.5
Medicines	1409.5	1172.7	1453.2	1429.2	1520.4	396.0
Meat and offals	992.8	1076.0	1025.3	996.9	910.9	267.3
Pharmaceutical preparations, gauze pads, and vaccines	951.7	1187.9	1429.6	1402.5	1165.9	381.5
Textiles	1038.6	1043.6	1239.4	1003.2	886.6	225.2
Ready-made clothes	962.1	1185.8	887.3	621.1	351.3	90.0
Dairy products	271.4	273.9	230.1	342.6	326.0	113.7
Yarn	342.7	441.7	424.2	378.7	367.6	108.1
Tea	239.6	239.9	209.8	237.9	196.4	65.6
Organic Soap and detergents	128.9	128.0	171.1	316.8	292.1	78.7
Meat preparations	343.8	412.1	302.1	396.0	130.7	97.6
Articles for the conveyance or packing of goods	52.1	6.5	0.6	3.8	140.3	0.7
Live, fresh, chilled or dried fish	261.2	301.9	401.3	385.7	338.7	108.7
Undistributed Imports	1124.5	760.4	1375.9	2823.1	2191.4	1078.0

\* According to the Harmonized System ( Degree of Use ).

\*\* Provisional.

\*\*\* Including imports of free zones, and commodity grants and loans.

x Including gas, and bunker and jet fuel.

(1) There is discrepancy between the value of the year and the sum of quarterly periods, due to revised data of Q1&Q2&Q3 2016/2017.

٢٣ - المدفوعات عن الواردات السلعية حسب درجة الاستخدام \*

(بالمليون دولار)

	2016/2017**				2017/2018**		
	الربع الأول	الربع الثاني	الربع الثالث	الربع الرابع	الربع الأول	الربع الثاني	الربع الثالث
	Q1	Q2	Q3	Q4	Q1	Q2	Q3
<b>إجمالي الواردات ***</b>	<b>14678.1</b>	<b>14784.7</b>	<b>14894.5</b>	<b>14080.5</b>	<b>14747.6</b>	<b>16055.3</b>	<b>16011.4</b>
الوقود والزيوت المعدنية ومنتجاتها ، منها :	2819.3	2695.7	3269.1	3096.5	2852.0	3357.5	3579.4
منتجات بترولية x	2439.6	1894.8	2833.9	2623.7	2278.0	2607.2	2653.4
بترو خام	307.1	694.7	358.7	375.9	474.9	624.5	756.6
الواد الخام ، منها :	1330.9	1592.4	1450.8	1817.6	1424.2	1517.4	1453.8
قمح	273.0	531.5	516.7	855.9	320.6	419.8	374.2
خامات حديد	161.5	251.5	155.9	71.4	123.5	155.7	91.1
ذرة	376.3	328.9	356.6	375.6	381.7	376.1	395.6
سكر قصب خام	65.4	34.1	1.5	16.6	45.2	7.7	0.3
السلع الوسيطة ، منها :	3464.3	4085.7	4271.5	3928.2	4731.2	5029.1	4840.3
قطع غيار و اجزاء للسيارات والجرارات	376.5	353.1	297.1	253.3	297.9	306.0	321.6
بوليميرات بروبيلين	311.5	285.5	310.7	320.0	358.9	296.0	363.6
مركبات غير عضوية او عضوية	269.7	288.4	285.6	230.3	185.5	64.1	46.6
قطع غيار و اجزاء الات و اجهزة	209.5	303.0	250.3	265.5	291.1	374.1	311.4
شحوم ودهون وزيوت نباتية او حيوانية	206.5	252.6	343.5	323.2	180.2	222.7	323.2
ورق وورق مقوى	164.6	105.6	124.6	108.8	115.6	117.2	111.5
السلع الإستثمارية ، منها :	2184.5	2339.6	2595.9	1686.2	2043.5	2482.8	2596.6
أجهزة للهاتف والاتصالات	212.0	102.3	122.2	58.5	92.3	103.9	75.3
مضخات سائل و هواء	205.8	112.7	136.0	159.6	137.8	153.2	70.3
الات لمعالجة المعلومات (كمبيوتر)	144.3	142.8	116.5	129.7	85.8	97.5	125.7
روافع و اوتاش	83.8	21.8	33.6	16.3	49.1	27.4	23.7
السلع الإستهلاكية	3547.6	3235.0	3116.7	2734.9	3236.7	3243.8	3258.4
أ- السلع المعمرة ، منها :	976.5	712.0	599.1	476.9	711.9	695.7	631.4
سيارات ركوب	335.5	246.0	143.8	132.3	178.6	194.7	178.1
اجهزة كهربائية للاستعمال المنزلي	233.5	87.0	91.0	54.2	88.1	77.5	65.0
تلفزيونات	147.0	100.9	47.9	11.4	80.6	76.5	42.5
ب- السلع غير المعمرة ، منها :	2571.1	2523.0	2517.6	2258.0	2524.8	2548.1	2627.0
أدوية	364.3	375.7	464.0	316.3	290.2	352.8	347.8
لحوم و أحشاء و أطراف	341.2	202.0	138.3	229.3	332.6	307.5	240.2
محضرات صيدلية و شاش و امصال	296.8	296.6	298.2	274.3	302.5	252.8	277.9
أقمشة منسوجة	228.2	216.2	217.3	225.0	279.5	242.4	278.3
ملابس جاهزة	105.5	91.9	74.4	79.5	79.7	81.4	68.4
ألبان ومنتجاته	95.7	99.1	83.3	47.8	81.0	63.9	112.9
خيوط	83.8	79.8	94.4	109.6	97.0	75.5	60.4
شاي	53.6	49.4	58.6	34.8	55.2	66.9	73.1
صابون و محضرات غوازل عضوية	53.2	102.3	79.8	56.8	26.7	78.5	92.8
محضرات لحوم	50.2	27.9	32.4	20.2	40.1	29.5	25.9
أصناف لنقل أو تعبئة البضائع	26.2	32.5	37.9	43.7	63.5	30.8	25.0
أسماك حية أو طازجة أو مبردة أو مجففة	77.7	81.4	75.2	104.4	79.2	93.7	95.6
الواردات غير الموزعة	1331.5	836.3	190.5	817.1	460.0	424.7	282.9

\* التصنيف على أساس التعريف الجمركية المنسقة ( درجة الإستخدام ).

\*\* أرقام مبدئية .

\*\*\* تتضمن واردات المناطق الحرة ، والملح والقروض السلعية.

x تتضمن الغاز ، وتموين السفن والطائرات بالوقود .

(١) تختلف قيمة السنة عن مجموع الفترات نظرا لورود بيانات محدثة للربع الأول والثاني والثالث ٢٠١٦/٢٠١٧.

## 24 - Exports by Geographical Distribution

(US\$ mn)

	السنوات المالية Fiscal Years					2015/2016*
	2012/2013	2013/2014	2014/2015	2015/2016*	2016/2017*	الربع الرابع
						Q4
<b>Total Exports **</b>	<b>26988.1</b>	<b>26022.6</b>	<b>22245.1</b>	<b>18704.6</b>	<b>21687.0</b>	<b>5298.9</b>
EU	8903.7	10069.0	7473.8	6034.5	7069.6	1594.5
Other European countries	1755.9	1371.0	1300.8	1325.3	1733.1	503.3
Russian Federation & C.I.S.	150.5	183.9	511.7	244.3	213.8	69.2
USA	3757.9	2510.6	2185.8	1275.2	1809.6	297.8
Arab countries	5160.9	5472.4	5514.3	5749.7	6455.3	1690.5
Asian countries (excluding Arab countries)	4912.8	3467.4	3110.1	2064.4	1779.4	649.2
African countries (excluding Arab countries)	440.1	485.3	498.2	508.2	529.0	127.9
Australia	22.3	16.0	25.5	21.3	37.8	6.7
Other countries and regions	1884.0	2447.0	1624.9	1481.7	2059.4	359.8

\* Provisional.

\*\* Including exports of free zones .

## ٢٤ - الصادرات حسب التوزيع الجغرافي

(بالمليون دولار)

	2016/2017*				2017/2018*			
	الربع الأول	الربع الثاني	الربع الثالث	الربع الرابع	الربع الأول	الربع الثاني	الربع الثالث	
	Q1	Q2	Q3	Q4	Q1	Q2	Q3	
<b>إجمالي الصادرات **</b>	<b>5261.4</b>	<b>5185.1</b>	<b>5547.5</b>	<b>5693.0</b>	<b>5839.4</b>	<b>6215.7</b>	<b>6755.8</b>	
الإتحاد الأوروبي	1564.5	1612.7	1856.4	2036.0	2124.7	2009.3	2418.1	
الدول الأوروبية الأخرى	408.1	455.0	413.2	456.8	502.7	515.2	599.3	
روسيا الإتحادية ودول الكومنولث المستقلة	31.7	22.6	61.1	98.4	42.8	59.6	102.7	
الولايات المتحدة الأمريكية	480.6	359.7	423.3	546.0	411.1	574.4	480.7	
الدول العربية	1663.0	1725.3	1581.6	1485.4	1363.0	1589.0	1622.8	
الدول الآسيوية (غير العربية)	419.8	384.0	524.5	451.1	614.3	504.1	713.1	
الدول الأفريقية (غير العربية)	139.4	155.4	110.9	123.3	129.2	221.0	193.1	
أستراليا	7.3	13.5	10.4	6.6	4.3	9.6	12.7	
دول ومناطق أخرى	547.0	456.9	566.1	489.4	647.3	733.5	613.3	

\* أرقام مبدئية .

\*\* يتضمن صادرات المناطق الحرة .

## 25 - Imports by Geographical Distribution

(US\$ mn)

	السنوات المالية Fiscal Years					2015/2016*
	2012/2013	2013/2014	2014/2015	2015/2016*	2016/2017*(1)	الربع الرابع
						Q4
<b>Total Imports**</b>	<b>57682.8</b>	<b>60181.9</b>	<b>61305.5</b>	<b>57387.7</b>	<b>57122.1</b>	<b>14133.4</b>
EU	17682.1	16229.0	17815.3	17415.7	15884.0	4256.1
Other European countries	5078.3	4287.4	4471.2	4072.4	4045.3	1135.2
Russian Federation & C.I.S.	2045.5	2633.0	2977.9	3950.6	4287.8	732.4
USA	3977.0	4167.9	3904.2	2587.5	2914.9	653.0
Arab countries	10968.1	16679.0	13612.5	10423.7	10889.9	2254.2
Asian countries (excluding Arab countries)	11925.7	12158.6	13301.2	11402.4	10758.9	2669.3
African countries (excluding Arab countries)	561.0	476.0	553.8	735.4	796.6	215.5
Australia	356.8	257.2	365.7	345.9	233.7	145.3
Other countries and regions	5088.3	3293.8	4303.7	6454.1	7311.0	2072.4

\* Provisional .

\*\* Including imports of free zones .

(1) There is discrepancy between the value of the year and the sum of quarterly periods, due to revised data of Q1 & Q2 & Q3 2016/2017.

## ٢٥ - الواردات حسب التوزيع الجغرافي

(بالمليون دولار)

	2016/2017*				2017/2018*			
	الربع الأول	الربع الثاني	الربع الثالث	الربع الرابع	الربع الأول	الربع الثاني	الربع الثالث	
	Q1	Q2	Q3	Q4	Q1	Q2	Q3	
<b>إجمالي الواردات **</b>	<b>14678.1</b>	<b>14784.7</b>	<b>14894.5</b>	<b>14080.5</b>	<b>14747.6</b>	<b>16055.3</b>	<b>16011.4</b>	
الإتحاد الأوروبي	3982.6	4094.3	3882.9	3924.2	4307.3	3988.1	4104.6	
الدول الأوروبية الأخرى	915.9	1021.8	1218.3	883.5	898.5	1064.2	1073.6	
روسيا الإتحادية ودول الكومنولث المستقلة	769.7	1151.8	1054.3	1312.0	1012.1	1382.6	1416.5	
الولايات المتحدة الأمريكية	863.6	740.7	671.6	639.0	637.2	719.1	769.0	
الدول العربية	2678.3	2787.9	2635.0	2769.4	2715.7	3553.1	3210.4	
الدول الآسيوية (غير العربية)	2864.6	2745.4	2625.7	2523.2	2921.8	3122.3	3084.1	
الدول الأفريقية (غير العربية)	166.3	260.3	185.6	184.4	277.1	193.6	119.7	
أستراليا	59.8	40.9	66.9	66.1	69.4	60.1	80.4	
دول ومناطق أخرى	2377.3	1941.6	2554.2	1778.7	1908.5	1972.2	2153.1	

\* أرقام مبدئية .

\*\* يتضمن واردات المناطق الحرة .

(١) تختلف قيمة السنة عن مجموع الفترات نظرا لورود بيانات محدثة للربع الأول والثاني والثالث ٢٠١٧/٢٠١٦.



## 26- Egypt's Volume of Trade with its Main Trade Partners

(US\$ mn)

During	July/March 2016/2017*					
	الصادرات		الواردات		حجم التبادل التجاري	
	Exports		Imports		Volume of Trade	
	Value	%	Value	%	Value	%
<b>Total</b>	<b>15994.0</b>	<b>100.0</b>	<b>44357.3</b>	<b>100.0</b>	<b>60351.3</b>	<b>100.0</b>
<b>Main Trade Partners</b>	<b>10183.6</b>	<b>63.7</b>	<b>23637.7</b>	<b>53.3</b>	<b>33821.3</b>	<b>56.0</b>
United Arab Emirates	2299.0	14.4	2242.9	5.1	4541.9	7.5
China	70.8	0.4	3283.0	7.4	3353.8	5.6
United States of America	1263.6	7.9	2275.9	5.1	3539.5	5.9
Saudi Arabia	750.5	4.7	1972.2	4.4	2722.7	4.5
Italy	1382.4	8.7	1512.7	3.4	2895.1	4.8
Germany	595.7	3.7	2107.2	4.8	2702.9	4.5
United Kingdom	950.8	6.0	1443.2	3.3	2394.0	4.0
Russia	100.4	0.6	1916.5	4.3	2016.9	3.3
Switzerland	610.8	3.8	1473.1	3.3	2083.9	3.4
Turkey	635.9	4.0	1515.6	3.4	2151.5	3.5
France	299.5	1.9	1242.7	2.8	1542.2	2.6
India	610.3	3.8	1067.6	2.4	1677.9	2.8
Spain	577.2	3.6	644.5	1.5	1221.7	2.0
Brazil	36.7	0.2	940.6	2.1	977.3	1.6
<b>Other Countries</b>	<b>5810.4</b>	<b>36.3</b>	<b>20719.6</b>	<b>46.7</b>	<b>26530.0</b>	<b>44.0</b>

\* Provisional.

\*\* Based on volume of trade.

## ٢٦- حجم التبادل التجاري بين مصر وأهم الشركاء التجاريين

(بالمليون دولار)

خلال	July/March 2017/2018*						التغير**
	الصادرات		الواردات		حجم التبادل التجاري		
	Exports		Imports		Volume of Trade		Change**
	Value	%	Value	%	Value	%	Value
<b>الإجمالي</b>	<b>18810.9</b>	<b>100.0</b>	<b>46814.3</b>	<b>100.0</b>	<b>65625.2</b>	<b>100.0</b>	<b>5273.9</b>
<b>أهم الشركاء التجاريين</b>	<b>11989.6</b>	<b>63.7</b>	<b>27060.1</b>	<b>57.8</b>	<b>39049.7</b>	<b>59.5</b>	<b>5228.4</b>
الإمارات العربية المتحدة	1884.6	10.0	2627.2	5.6	4511.8	6.9	(30.1)
الصين الشعبية	291.7	1.6	3918.3	8.4	4210.0	6.4	856.2
الولايات المتحدة الأمريكية	1466.2	7.8	2125.3	4.5	3591.5	5.5	52.0
السعودية	792.3	4.2	2729.7	5.8	3522.0	5.4	799.3
إيطاليا	1899.3	10.1	1433.8	3.1	3333.1	5.1	438.0
ألمانيا	749.0	4.0	2265.9	4.8	3014.9	4.6	312.0
المملكة المتحدة	1319.4	7.0	1626.8	3.5	2946.2	4.5	552.2
روسيا	171.4	0.9	2618.5	5.6	2789.9	4.2	773.0
سويسرا	720.2	3.8	1510.8	3.2	2231.0	3.4	147.1
تركيا	835.5	4.4	1294.2	2.8	2129.7	3.2	(21.8)
فرنسا	413.4	2.2	1568.6	3.3	1982.0	3.0	439.8
الهند	794.1	4.2	1155.8	2.5	1949.9	3.0	272.0
أسبانيا	585.7	3.1	866.5	1.9	1452.2	2.2	230.5
البرازيل	66.8	0.4	1318.7	2.8	1385.5	2.1	408.2
<b>الدول الأخرى</b>	<b>6821.3</b>	<b>36.3</b>	<b>19754.2</b>	<b>42.2</b>	<b>26575.5</b>	<b>40.5</b>	<b>45.5</b>

\* أرقام مبدئية .

\*\* محسوب علي أساس حجم التبادل التجاري .

## 27- Free Zones Transactions with the Rest of the World \*

( US\$ mn )

During	السنوات المالية					2015/2016
	Fiscal Years					الربع الرابع
	2012/2013	2013/2014	2014/2015	2015/2016	2016/2017	Q4
<b>Exports to the rest of the world</b>	<b>3888.2</b>	<b>4188.0</b>	<b>4407.0</b>	<b>4047.0</b>	<b>5295.0</b>	<b>1072.0</b>
Oil industrial exports	277.8	515.0	235.0	395.0	629.0	176.0
Non-oil commodity exports	3610.4	3673.0	4172.0	3652.0	4666.0	896.0
<b>Imports from the rest of the world</b>	<b>4492.1</b>	<b>4008.0</b>	<b>5790.0</b>	<b>5542.0</b>	<b>6455.0</b>	<b>1665.0</b>
Oil industrial imports	320.2	190.0	548.0	878.0	746.0	227.0
Non-oil commodity imports	4171.9	3818.0	5242.0	4664.0	5709.0	1438.0
<b>Net transactions with the rest of the world (-)</b>	<b>(603.9)</b>	<b>180.0</b>	<b>(1383.0)</b>	<b>(1495.0)</b>	<b>(1160.0)</b>	<b>(593.0)</b>

\* Source : General Authority for Investment & Free Zones (GAFI).

## ٢٧- معاملات المناطق الحرة مع العالم الخارجي \*

( بالمليون دولار )

خلال	2016/2017				2017/2018		
	الربع الأول	الربع الثاني	الربع الثالث	الربع الرابع	الربع الأول	الربع الثاني	الربع الثالث
	Q1	Q2	Q3	Q4	Q1	Q2	Q3
<b>الصادرات الى العالم الخارجي</b>	<b>934.0</b>	<b>2047.0</b>	<b>1051.0</b>	<b>1263.0</b>	<b>1572.0</b>	<b>2365.0</b>	<b>1347.0</b>
صادرات صناعية بترولية	166.0	112.0	109.0	242.0	268.0	297.0	273.0
صادرات سلعية غير بترولية	768.0	1935.0	942.0	1021.0	1304.0	2068.0	1074.0
<b>الواردات من العالم الخارجي</b>	<b>2711.0</b>	<b>1822.0</b>	<b>966.0</b>	<b>956.0</b>	<b>1745.0</b>	<b>1418.0</b>	<b>999.0</b>
واردات صناعية بترولية	136.0	143.0	246.0	221.0	93.0	338.0	184.0
واردات سلعية غير بترولية	2575.0	1679.0	720.0	735.0	1652.0	1080.0	815.0
<b>صافي المعاملات مع العالم الخارجي (-)</b>	<b>(1777.0)</b>	<b>225.0</b>	<b>85.0</b>	<b>307.0</b>	<b>(173.0)</b>	<b>947.0</b>	<b>348.0</b>

\* المصدر : الهيئة العامة للاستثمار والمناطق الحرة .

## 28 - Main Exports by Commodity & Geographical Distribution

(US\$ mn)

During	July/March 2016/2017*						
	EU	Other Euro. Coun.	USA	Arab Countries	Asian Countries	Other	Total Value
<b>Total Exports:</b>	<b>5033.6</b>	<b>1276.3</b>	<b>1263.6</b>	<b>4969.9</b>	<b>1328.3</b>	<b>2122.3</b>	<b>15994.0</b>
<b>Main Commodities:</b>	<b>3107.0</b>	<b>878.4</b>	<b>730.9</b>	<b>2436.5</b>	<b>891.4</b>	<b>1615.0</b>	<b>9659.2</b>
Crude Oil	1257.6	22.0	0.0	156.6	570.7	788.8	2795.7
Petroleum products <sup>x</sup>	723.0	111.1	176.0	231.9	81.4	537.5	1860.9
Gold	20.2	194.9	154.6	1019.2	0.5	104.7	1494.1
Phosphate or mineral fertilizers	303.6	141.7	50.5	38.0	37.4	12.7	583.9
Textiles	160.8	120.8	148.3	78.2	57.7	14.5	580.3
Household electrical appliances	39.6	9.3	12.6	278.5	15.5	16.2	371.7
Ready-made clothes	119.1	80.2	136.4	78.6	60.3	7.5	482.1
Ethylene-propylene polymer	111.0	171.5	19.3	60.6	19.6	11.8	393.8
Wires and cables	81.1	1.0	5.1	195.7	5.9	32.9	321.7
Fresh, chilled, or cooked vegetables	103.3	9.2	13.7	132.1	17.0	35.2	310.5
Fresh or dried fruits	86.9	3.9	4.8	96.4	16.6	38.0	246.6
Medicines, serums, vaccines, and pharmaceuticals	100.8	12.8	9.6	70.7	8.8	15.2	217.9

\* Provisional

x Including natural gas & bunker and jet fuel.

## ٢٨ - التوزيع السلعي والجغرافي لأهم الصادرات

(بالمليون دولار)

خلال	July/March 2017/2018*						
	EU	Other Euro. Coun.	USA	Arab Countries	Asian Countries	Other	Total Value
<b>إجمالي الصادرات:</b>	<b>6552.1</b>	<b>1617.2</b>	<b>1466.2</b>	<b>4574.8</b>	<b>1831.5</b>	<b>2769.1</b>	<b>18810.9</b>
<b>أهم السلع:</b>	<b>4126.2</b>	<b>1060.9</b>	<b>917.8</b>	<b>2204.1</b>	<b>1223.5</b>	<b>2273.3</b>	<b>11805.8</b>
بتروك خام	1501.5	0.0	34.0	0.0	677.3	1064.5	3277.3
منتجات بتروك <sup>x</sup>	1139.6	273.3	263.4	404.6	145.1	510.8	2736.8
ذهب	8.8	67.8	144.5	684.0	9.4	480.3	1394.8
أسمدة فوسفاتية أو معدنية	289.1	207.0	36.7	113.4	56.1	14.5	716.8
أقمشة منسوجة	181.1	164.2	158.6	61.8	73.5	18.8	658.0
أجهزة كهربائية للاستعمال المنزلي	161.3	25.8	13.4	282.1	50.5	29.5	562.6
ملابس جاهزة	125.1	71.6	167.8	57.1	109.3	3.9	534.8
بوليميرات إيثيلين وبروبيلين	127.7	203.8	36.4	103.1	44.6	10.8	526.4
اسلاك وكابلات	186.2	0.4	8.2	168.3	6.5	28.0	397.6
خضراوات طازجة أو مبردة أو مطبوخة	122.0	15.3	22.3	154.0	11.6	42.3	367.5
فواكه طازجة أو مجففة	105.7	3.5	12.3	110.2	33.4	56.2	321.3
أدوية وامصال ولقاحات وأصناف صيدلة	178.1	28.2	20.2	65.5	6.2	13.7	311.9

\* أرقام مبدئية .

x تتضمن الغاز الطبيعي، وتموين السفن والطائرات بالوقود .

## 29 - Main Imports by Commodity & Geographical Distribution

(US\$ mn)

During	July/March 2016/2017*						
	EU	Other Euro. Coun.	USA	Arab Countries	Asian Countries	Other	Total Value
<b>Total Imports:</b>	<b>11959.8</b>	<b>3156.0</b>	<b>2275.9</b>	<b>8101.2</b>	<b>8235.7</b>	<b>10628.7</b>	<b>44357.3</b>
<b>Main Commodities:</b>	<b>4532.3</b>	<b>1401.9</b>	<b>830.5</b>	<b>5445.4</b>	<b>2175.8</b>	<b>3862.1</b>	<b>18248.0</b>
Petroleum products <sup>x</sup>	1737.4	537.4	296.2	3193.6	161.0	1242.7	7168.3
Crude oil	0.0	0.0	0.0	1177.6	0.0	182.9	1360.5
Maize	151.0	110.7	125.5	98.8	5.2	570.6	1061.8
Cast iron	121.4	90.5	6.8	111.5	87.4	204.7	622.3
Wheat	160.7	8.0	38.6	18.3	11.5	1084.1	1321.2
Polypropylene	154.8	50.1	55.5	418.7	218.5	10.1	907.7
Medicines	649.0	334.4	38.5	71.8	68.1	42.2	1204.0
Spare parts for machines and appliances	357.5	51.5	69.1	61.8	194.6	28.3	762.8
Spare parts and accessories for cars and tractors	296.0	28.4	39.9	45.8	557.6	59.0	1026.7
Meat and edible offals	43.1	3.8	76.2	95.3	153.5	309.6	681.5
Pharmaceutical preparations, gauze pads, and vaccines	447.5	75.6	52.6	69.5	210.5	35.9	891.6
Wood in the rough and densified wood	352.6	11.5	15.5	28.4	82.7	87.2	577.9
Textiles	61.3	100.0	16.1	54.3	425.2	4.8	661.7

\* Provisional.

x Including gas & bunker and jet fuel.

## ٢٩ - التوزيع السلعي والجغرافي لأهم الواردات

(بالمليون دولار)

خلال	July/March 2017/2018*						
	EU	Other Euro. Coun.	USA	Arab Countries	Asian Countries	Other	Total Value
<b>إجمالي الواردات:</b>	<b>12400.0</b>	<b>3036.3</b>	<b>2125.3</b>	<b>9479.2</b>	<b>9128.2</b>	<b>10645.3</b>	<b>46814.3</b>
<b>أهم السلع:</b>	<b>4239.8</b>	<b>1058.5</b>	<b>602.2</b>	<b>6391.6</b>	<b>2408.7</b>	<b>5328.0</b>	<b>20028.8</b>
منتجات بتروك <sup>x</sup>	1053.5	255.3	226.5	3394.2	223.8	2385.3	7538.6
بتروك خام	93.2	0.0	0.0	1762.8	0.0	0.0	1856.0
ذرة	104.4	6.0	41.1	22.3	2.4	977.2	1153.4
حديد صب زهر	256.1	142.0	17.9	336.0	91.2	292.5	1135.7
قمح	125.1	1.1	20.9	3.8	0.2	963.5	1114.6
بوليميرات بروبيلين	199.0	32.4	63.8	390.9	325.8	6.6	1018.5
أدوية	516.0	280.1	35.7	59.6	72.5	26.9	990.8
قطع غيار واجزاء الات واجهزة	452.6	66.8	67.4	132.9	219.4	37.5	976.6
قطع غيار واجزاء للسيارات والجرارات	299.9	35.8	14.5	46.3	513.3	15.7	925.5
لحوم وأحشاء وأطراف	76.9	4.4	49.4	97.9	148.1	503.6	880.3
محضرات صيدلية وشاش وامصال	431.5	80.8	43.6	52.6	210.2	14.5	833.2
خشب خام ومكثف	560.2	17.0	11.7	29.1	86.5	100.9	805.4
أقمشة منسوجة	71.4	136.8	9.7	63.2	515.3	3.8	800.2

\* أرقام مبدئية .

x تتضمن الغاز، وتموين السفن والطائرات بالوقود .

30- Main Merchandise Balances

(US\$ mn)

During	July/March 2016/2017*		
	الصادرات Exports	الواردات Imports	الفائض / العجز Surplus / Deficit
<b>Oil merchandise balance</b>	<b>4656.6</b>	<b>8528.8</b>	<b>(3872.2)</b>
Crude oil	2795.7	1360.5	1435.2
Oil products	1537.4	5044.6	(3507.2)
Bunker and jet fuel	197.6	182.7	14.9
Natural gas	125.9	1941.0	(1815.1)
<b>Foodstuff Merchandise Balance (without cereals), of which:</b>	<b>2194.1</b>	<b>4453.9</b>	<b>(2259.8)</b>
Meat and edible offals	12.6	681.5	(668.9)
Milk and dairy products, eggs, poultry, honey and edible products	248.8	485.8	(237.0)
Edible vegetables, plants, roots and tubers	502.4	273.6	228.8
Animal or vegetable fats, greases and oils and products thereof	104.9	815.6	(710.7)
Miscellaneous food preparations	191.9	289.4	(97.5)
Sugar and sugar confectionery	241.3	333.9	(92.6)
Edible fruits and nuts	376.5	95.6	280.9
Preparations of vegetables, fruits or nuts	152.3	82.4	69.9
<b>Merchandise Balance of Cereals and Milling Products, of which:</b>	<b>179.2</b>	<b>3223.0</b>	<b>(3043.8)</b>
Maize	11.5	1061.8	(1050.3)
Wheat	7.3	1321.2	(1313.9)
Soya beans	5.1	445.4	(440.3)
Rice	4.9	28.3	(23.4)
<b>Merchandise Balance of Textile Materials and Articles thereof, of which:</b>	<b>1446.7</b>	<b>1752.3</b>	<b>(305.6)</b>
Apparel and clothing accessories	531.4	368.3	163.1
Cotton textiles	564.8	338.5	226.3
Synthetic fibers	78.0	581.8	(503.8)
Carpets and other floor coverings	141.0	38.6	102.4
Cotton yarn	53.5	150.9	(97.4)
Raw cotton	36.0	64.8	(28.8)
<b>Merchandise Balance of Chemical Products, of which:</b>	<b>1695.4</b>	<b>4410.4</b>	<b>(2715.0)</b>
Pharmaceuticals	216.4	2106.6	(1890.2)
Organic and inorganic Chemicals	443.6	1263.6	(820.0)
Fertilizers	584.7	108.7	476.0
<b>Merchandise Balance of Electrical machinery and equipment and parts thereof, of which:</b>	<b>1392.0</b>	<b>6807.1</b>	<b>(5415.1)</b>
Household electric-motor appliances and spare parts	371.9	660.7	(288.8)
Electrical appliances for telephone (including Intercom and mobile phones)	247.4	680.8	(433.4)
Liquid and air pumps and spare parts	29.5	596.3	(566.8)
Wires and cables	321.7	256.9	64.8
Automatic data processing machines	80.6	403.6	(323.0)
Air-conditioning machines and spare parts	27.3	220.8	(193.5)
<b>Merchandise Balance of Base Metals and Products, of which:</b>	<b>873.8</b>	<b>2715.7</b>	<b>(1841.9)</b>
Iron & steel and articles thereof	477.5	1874.8	(1397.3)
Aluminum and articles thereof	199.6	294.5	(94.9)
Copper and articles thereof	110.5	347.8	(237.3)
<b>Merchandise Balance of Vehicles, Cars and Other Means of Transportation, of which:</b>	<b>318.4</b>	<b>2400.1</b>	<b>(2081.7)</b>
Spare parts and accessories for cars and tractors	92.2	1026.7	(934.5)
Passenger vehicles	195.1	725.3	(530.2)

\* Provisional .

٣٠ - أهم الموازين السلعية

(بالمليون دولار)

خلال	July/March 2017/2018*		
	الصادرات Exports	الواردات Imports	الفائض / العجز Surplus / Deficit
<b>الميزان السلعي للتبويل</b>	<b>6014.1</b>	<b>9394.6</b>	<b>(3380.5)</b>
بتروول خام	3277.3	1856.0	1421.3
منتجات بتروولية	2280.8	5887.8	(3607.0)
تموين سفن وطائرات بالوقود	345.3	184.8	160.5
غاز طبيعي	110.7	1466.0	(1355.3)
<b>الميزان السلعي للمواد الغذائية (بدون الحبوب) ، منها :</b>	<b>2229.7</b>	<b>4872.8</b>	<b>(2643.1)</b>
لحوم واحشاء واطراف صالحه للاكل	13.8	880.3	(866.5)
البان ومنتجاتها .بيض .طيور.عسل طبيعي.منتجات للاكل	176.0	443.4	(267.4)
خضر ونباتات وجزور ودرنات غذائيه	593.0	284.6	308.4
شحوم ودهون وزيت حيواني او نباتيه ومنتجاتها المشتقه	81.8	734.5	(652.7)
محضرات غذائية منوعة	122.1	213.0	(90.9)
سكر ومصنوعات سكرية	179.3	548.4	(369.1)
فواكه وانمار صالحه للاكل	506.9	120.1	386.8
محضرات خضر ومحضرات ثمار او فواكه	109.2	47.2	62.0
<b>الميزان السلعي للحبوب ومنتجات المطاحن ، منها :</b>	<b>234.3</b>	<b>3278.1</b>	<b>(3043.8)</b>
ذرة	1.5	1153.4	(1151.9)
قمح	0.0	1114.6	(1114.6)
فول الصويا	8.0	695.4	(687.4)
أرز	22.8	41.0	(18.2)
<b>الميزان السلعي للمواد النسيجية ومصنوعاتها ، منها :</b>	<b>1752.8</b>	<b>2223.1</b>	<b>(470.3)</b>
ألبسة وتوايع البسة	611.9	352.0	259.9
منسوجات قطنية	657.7	381.9	275.8
الياف تركيبية اصطناعية	56.5	729.2	(672.7)
سجاد واغطيه ارضيات اخر من مواد نسيجيه	192.8	43.9	148.9
خيوط القطن	84.0	273.0	(189.0)
قطن خام	69.3	114.1	(44.8)
<b>الميزان السلعي لمنتجات الصناعات الكيماوية ، منها :</b>	<b>2065.4</b>	<b>4176.0</b>	<b>(2110.6)</b>
منتجات الصيدله	312.1	1831.3	(1519.2)
منتجات كيماويه غير العضوية والعضوية	490.4	1209.4	(719.0)
اسمده	716.8	130.4	586.4
<b>الميزان السلعي للآلات والأجهزة والمعدات الكهربائية وأجزائها ، منها:</b>	<b>1724.9</b>	<b>7743.0</b>	<b>(6018.1)</b>
أجهزة كهربائية للاستعمال المنزلي وقطع غيارها	562.7	566.3	(3.6)
أجهزة كهربائية للهاتف (بما فيها الانترنت، والتليفونات المحمولة)	82.5	672.1	(589.6)
مضخات للسوائل والهواء وقطع غيارها	22.2	608.9	(586.7)
اسلاك وكابلات	397.6	295.3	102.3
الات للمعالجة الذاتية للمعلومات	53.5	309.0	(255.5)
الات وأجهزة تكييف الهواء وقطع غيارها	40.4	187.5	(147.1)
<b>الميزان السلعي للمعادن العسادية ومنتجاتها ، منها :</b>	<b>1145.3</b>	<b>3870.5</b>	<b>(2725.2)</b>
حديد وصلب - فولان ومصنوعاته	669.0	2971.8	(2302.8)
الومنيوم ومصنوعاته	236.2	267.3	(31.1)
نحاس ومصنوعاته	157.2	436.8	(279.6)
<b>الميزان السلعي للمركبات والعربات ووسائل النقل الأخرى ، منها :</b>	<b>186.5</b>	<b>2190.9</b>	<b>(2004.4)</b>
قطع غيار واجزاء للسيارات والجرارات	89.3	925.5	(836.2)
سيارات ركوب	62.9	551.4	(488.5)

\* أرقام مبدئية .

### 31 - Services Balances

(US\$ mn)

During	السنوات المالية					2015/2016*
	Fiscal Years					الربع الرابع
	2012/2013	2013/2014	2014/2015	2015/2016*	2016/2017*	Q4
<b>Transportation Balance</b>	<u>7528.8</u>	<u>7748.8</u>	<u>8315.3</u>	<u>8195.5</u>	<u>7776.0</u>	<u>1958.8</u>
Receipts	9187.5	9466.0	9850.3	9534.6	9108.1	2281.6
Payments	1658.7	1717.2	1535.0	1339.1	1332.1	322.8
<b>Travel Balance</b>	<u>6823.0</u>	<u>2028.8</u>	<u>4032.2</u>	<u>(323.5)</u>	<u>1639.8</u>	<u>(666.9)</u>
Receipts	9751.8	5073.3	7370.4	3767.5	4379.7	510.4
Payments	2928.8	3044.5	3338.2	4091.0	2739.9	1177.3
<b>Government Services Balance</b>	<u>(806.1)</u>	<u>(419.5)</u>	<u>527.4</u>	<u>(399.1)</u>	<u>(347.7)</u>	<u>(227.9)</u>
Receipts	437.6	654.4	1381.5	378.0	776.4	99.3
Payments	1243.7	1073.9	854.1	777.1	1124.1	327.2
<b>Other Services Balance</b>	<u>(1099.9)</u>	<u>(1083.7)</u>	<u>(2132.0)</u>	<u>(939.9)</u>	<u>(2257.0)</u>	<u>(51.3)</u>
Receipts	2649.7	2243.5	3209.6	2399.2	2332.8	672.8
Payments	3749.6	3327.2	5341.6	3339.1	4589.8	724.1

\* Provisional.

### ٣١ - الموازين الخدمية

(بالمليون دولار)

خلال	2016/2017*				2017/2018*		
	الربع الأول	الربع الثاني	الربع الثالث	الربع الرابع	الربع الأول	الربع الثاني	الربع الثالث
	Q1	Q2	Q3	Q4	Q1	Q2	Q3
<b>ميزان النقل</b>	<u>1597.8</u>	<u>1471.3</u>	<u>1480.9</u>	<u>2029.1</u>	<u>1885.3</u>	<u>1735.8</u>	<u>1,660.9</u>
متحصلات	1904.0	1762.4	1815.1	2429.7	2267.9	2087.1	2029.5
مدفوعات	306.2	291.1	334.2	400.6	382.6	351.3	368.6
<b>ميزان السفر</b>	<u>(347.0)</u>	<u>189.6</u>	<u>808.4</u>	<u>988.8</u>	<u>2047.4</u>	<u>1770.6</u>	<u>1,729.2</u>
متحصلات	758.2	825.8	1256.7	1539.0	2696.7	2282.5	2271.4
مدفوعات	1105.2	636.2	448.3	550.2	649.3	511.9	542.2
<b>ميزان المتحصلات والمدفوعات الحكومية</b>	<u>(94.5)</u>	<u>(156.9)</u>	<u>(257.4)</u>	<u>161.1</u>	<u>(317.3)</u>	<u>(402.1)</u>	<u>(74.8)</u>
متحصلات	62.5	60.9	67.9	585.1	131.7	138.0	163.6
مدفوعات	157.0	217.8	325.3	424.0	449.0	540.1	238.4
<b>ميزان المتحصلات والمدفوعات الأخرى</b>	<u>(182.2)</u>	<u>(719.9)</u>	<u>(499.0)</u>	<u>(855.9)</u>	<u>(768.1)</u>	<u>(641.6)</u>	<u>(786.5)</u>
متحصلات	603.0	634.4	568.4	527.0	581.9	560.6	573.6
مدفوعات	785.2	1354.3	1067.4	1382.9	1350.0	1202.2	1360.1

\* أرقام مبدئية.

### 31/1 - Traffic in the Suez Canal

During	السنوات المالية					2015/2016
	Fiscal Years					الربع الرابع
	2012/2013	2013/2014	2014/2015	2015/2016	2016/2017	Q4
<b>Oil Tankers</b>						
Number	3560	3825	4158	4415	4322	1046
Net Tonnage (in millions of tons)	141.9	152.3	168.3	178.2	180.0	40.5
<b>Other Vessels</b>						
Number	13104	12919	13386	12837	12682	3101
Net Tonnage (in millions of tons)	769.9	778.9	823.6	808.9	815.1	197.5
<b>Total</b>						
Number	16664	16744	17544	17252	17004	4147
Net Tonnage (in millions of tons)	911.8	931.2	991.9	987.1	995.1	238.0

Source : Suez Canal Authority.

### ١/٣١ - حركة الملاحة في قناة السويس

خلال	2016/2017				2017/2018		
	الربع الأول	الربع الثاني	الربع الثالث	الربع الرابع	الربع الأول	الربع الثاني	الربع الثالث
	Q1	Q2	Q3	Q4	Q1	Q2	Q3
<b>ناقلات البترول</b>							
العدد	1055	1066	1127	1074	1104	1232	1069
الحمولة الصافية ( بالمليون طن )	44.6	44.7	45.7	45.0	45.6	51.8	44.1
<b>ناقلات اخرى</b>							
العدد	3233	3154	3052	3243	3334	3384	3105
الحمولة الصافية ( بالمليون طن )	209.6	198.4	193.0	214.1	221.8	224.7	216.1
<b>الإجمالي</b>							
العدد	4288	4220	4179	4317	4438	4616	4174
الحمولة الصافية ( بالمليون طن )	254.2	243.1	238.7	259.1	267.4	276.5	260.2

المصدر : هيئة قناة السويس .

## 32 - Foreign Direct Investment (FDI) in Egypt by Country

	(US\$ mn)					2015/2016*
	السنوات المالية					
	Fiscal Years					
	2012/2013	2013/2014	2014/2015	2015/2016*	2016/2017*	الربع الرابع Q4
<b>Net Foreign Direct Investment</b>	<b>3753.3</b>	<b>4178.2</b>	<b>6379.8</b>	<b>6932.6</b>	<b>7915.8</b>	<b>1046.9</b>
<b>Inflows</b>	<b>10273.6</b>	<b>10855.8</b>	<b>12546.2</b>	<b>12528.7</b>	<b>13349.1</b>	<b>2930.0</b>
USA	2182.9	2230.3	2115.8	883.0	1832.9	258.2
EU	5624.6	6610.0	6522.5	7876.7	8693.5	1991.2
Germany	186.4	194.2	190.2	201.5	147.6	38.5
France	266.1	347.4	230.2	251.2	535.8	51.6
UK	3997.4	5078.5	4989.7	5944.5	5501.6	1603.6
Italy	75.1	16.8	37.1	42.1	82.9	10.8
Greece	18.4	46.1	4.5	2.0	0.6	0.2
Spain	30.4	5.5	28.4	153.7	44.4	3.8
The Netherlands	163.5	192.4	181.6	245.6	219.1	8.6
Portugal	0.0	0.0	0.0	0.0	0.3	0.0
Bulgaria	29.9	0.7	0.1	0.1	0.5	0.0
Belgium	719.6	617.0	663.8	678.2	1988.1	248.0
Luxembourg	6.2	46.9	141.0	169.1	46.8	5.6
Denmark	18.4	10.8	13.3	6.7	3.5	1.1
Sweden	39.9	14.2	10.7	89.5	6.9	5.8
Austria	9.2	2.6	5.1	11.4	18.5	7.1
Cyprus	11.0	4.1	7.4	16.1	24.0	2.1
Romania	1.7	2.4	6.2	1.1	3.2	0.1
Latvia	0.7	0.2	1.0	0.0	0.2	0.0
Ireland	8.3	0.7	2.6	51.6	3.9	1.9
Poland	14.7	2.2	0.9	2.8	4.2	1.1
Czech Republic	11.0	9.5	3.3	5.1	5.3	0.6
Malta	3.8	2.8	2.2	0.7	55.4	0.2
Estonia	0.1	0.1	0.0	0.0	0.1	0.0
Hungary	0.2	5.7	1.6	3.4	0.3	0.4
Croatia	12.6	9.2	1.6	0.3	0.3	0.1
<b>Arab Countries</b>	<b>1456.4</b>	<b>1290.1</b>	<b>2667.5</b>	<b>2277.7</b>	<b>1800.0</b>	<b>425.2</b>
Saudi Arabia	191.7	284.4	649.1	313.0	343.7	82.0
United Arab Emirates	480.6	401.2	1382.5	1328.7	836.9	190.6
Tunisia	2.0	6.7	1.2	4.5	2.3	0.3
Kuwait	46.4	129.6	236.8	132.5	149.8	27.5
Qatar	375.6	109.1	94.4	194.8	169.4	30.6
Libya	5.0	11.6	10.0	3.3	2.7	0.2
Jordan	14.6	22.0	17.5	21.7	34.6	10.5
Bahrain	262.7	193.7	136.5	164.7	113.0	53.7
Lebanon	26.1	87.7	100.1	73.3	92.5	17.5
Oman	10.9	13.4	11.6	11.9	6.2	0.7
Yemen	3.5	2.5	3.2	0.9	2.7	0.1
Sudan	1.1	0.8	2.2	1.8	0.4	0.1
Others	36.2	27.4	22.4	26.6	45.8	11.4
<b>Other Countries</b>	<b>1009.7</b>	<b>725.4</b>	<b>1240.4</b>	<b>1491.3</b>	<b>1022.7</b>	<b>255.4</b>
Singapore	45.0	3.6	7.3	18.3	11.5	5.1
Switzerland	115.4	94.5	165.0	127.9	148.4	18.1
Japan	98.4	66.4	50.6	89.9	93.0	18.8
Canada	10.2	10.4	10.2	17.2	18.1	7.2
China	48.8	6.3	60.5	119.3	150.6	23.8
Taiwan	0.9	1.7	2.0	0.8	0.4	0.4
Turkey	169.2	31.0	44.3	77.5	35.5	8.0
Bermuda	8.3	20.1	1.3	0.1	41.3	0.0
India	68.2	21.5	6.1	12.5	8.9	1.0
Korea	23.9	47.3	163.5	224.1	123.3	53.3
Australia	4.4	12.5	16.2	9.9	3.6	0.9
Norway	8.2	5.3	7.2	13.3	2.7	0.5
Others	408.8	404.8	706.2	780.5	385.4	118.3
<b>Outflows</b>	<b>-6520.3</b>	<b>-6677.6</b>	<b>-6166.4</b>	<b>-5596.1</b>	<b>-5433.3</b>	<b>-1883.1</b>

\* Provisional.

## ٣٢ - الإستثمارات الأجنبية المباشرة في مصر وفقاً للدول

	(بالمليون دولار)						
	2016/2017*				2017/2018*		
	الربع الأول Q1	الربع الثاني Q2	الربع الثالث Q3	الربع الرابع Q4	الربع الأول Q1	الربع الثاني Q2	الربع الثالث Q3
<b>صافي الإستثمارات الأجنبية المباشرة</b>	<b>1872.2</b>	<b>2414.8</b>	<b>2278.0</b>	<b>1350.8</b>	<b>1843.0</b>	<b>1919.9</b>	<b>2256.3</b>
<b>تدفقات للدخل</b>	<b>3431.0</b>	<b>3981.0</b>	<b>3348.8</b>	<b>2588.3</b>	<b>3093.2</b>	<b>3480.9</b>	<b>3668.9</b>
الولايات المتحدة الأمريكية	499.1	498.9	482.2	258.2	432.7	585.3	604.5
الإتحاد الأوروبي	2000.9	2848.7	2384.1	1459.8	1868.2	1967.7	2322.6
ألمانيا	51.4	49.6	20.2	26.4	23.8	30.8	48.0
فرنسا	73.3	409.7	32.9	19.9	52.5	105.0	23.7
المملكة المتحدة	1181.8	1790.9	1835.8	693.1	1051.6	1096.6	1321.5
إيطاليا	27.6	18.0	17.3	20.0	27.2	47.1	15.8
اليونان	0.3	0.0	0.0	0.3	0.0	0.5	0.9
أسبانيا	4.4	23.9	4.1	12.0	20.2	11.2	19.9
هولندا	166.4	14.6	8.0	30.1	16.9	24.8	240.2
البرتغال	0.0	0.0	0.1	0.2	0.2	0.5	0.9
بلغاريا	0.0	0.0	0.1	0.4	0.1	0.0	0.1
بلجيكا	415.5	523.3	428.3	621.0	638.4	521.6	628.6
لوكسمبرج	25.3	0.2	0.5	20.8	0.3	58.0	0.0
الدانمارك	2.1	0.5	0.6	0.3	1.2	28.6	2.0
السويد	2.6	2.9	0.9	0.5	12.0	0.6	1.4
النمسا	2.5	4.3	6.2	5.5	6.3	1.3	5.3
قبرص	0.7	7.0	10.8	5.5	1.7	2.3	0.2
رومانيا	0.3	0.6	1.2	1.1	3.0	1.9	1.0
لاتفيا	0.0	0.2	0.0	0.0	0.0	0.0	0.1
أيرلندا	1.2	1.3	0.4	1.0	7.7	4.5	11.8
بولندا	3.3	0.2	0.1	0.6	1.4	0.1	0.0
التشيك	0.0	0.5	3.7	1.1	2.2	3.8	0.0
مالطا	41.6	1.0	12.8	0.0	1.5	28.4	0.9
إستونيا	0.0	0.0	0.1	0.0	0.0	0.0	0.2
المجر	0.3	0.0	0.0	0.0	0.0	0.0	0.1
كرواتيا	0.3	0.0	0.0	0.0	0.0	0.1	0.0
<b>الدول العربية</b>	<b>707.3</b>	<b>375.5</b>	<b>300.8</b>	<b>416.4</b>	<b>478.8</b>	<b>722.3</b>	<b>500.9</b>
السعودية	74.7	63.8	37.7	82.0	167.5	77.0	78.6
الإمارات العربية المتحدة	328.6	200.0	161.1	147.2	136.6	521.7	328.4
تونس	1.3	0.6	0.1	0.3	0.2	2.7	0.2
الكويت	74.2	20.2	20.1	35.3	43.7	21.9	15.5
قطر	123.5	10.9	9.7	25.3	94.7	32.2	16.1
ليبيا	0.4	3.3	0.6	1.0	0.1	0.4	0.9
الأردن	4.2	5.6	17.8	7.0	0.6	27.4	2.2
البحرين	34.3	40.0	28.4	10.3	26.0	12.6	39.6
لبنان	54.3	20.1	11.3	6.8	85.2	2.6	6.4
سلطنة عمان	0.4	2.0	0.8	3.0	0.5	1.5	1.1
اليمن	0.3	0.0	1.4	1.0	1.0	0.1	0.8
السودان	0.2	1.8	0.0	0.2	0.1	0.1	0.0
أخرى	10.9	11.6	11.8	11.5	13.1	12.0	11.1
<b>باقي دول العالم الأخرى</b>	<b>223.7</b>	<b>257.9</b>	<b>181.7</b>	<b>359.4</b>	<b>313.5</b>	<b>205.6</b>	<b>240.9</b>
سنغافورا	1.7	4.6	2.1	3.1	1.0	1.2	1.7
سويسرا	57.5	36.1	21.7	33.1	30.0	35.7	54.4
اليابان	21.6	23.6	12.0	35.8	122.6	14.0	24.3
كندا	1.4	12.0	1.3	3.4	2.9	3.2	4.0
الصين	16.2	28.5	50.6	55.3	18.6	44.2	26.7
تايبوان	0.1	0.0	0.1	0.2	0.0	0.0	0.0
تركيا	6.0	4.9	11.0	13.6	5.8	13.9	8.6
برمودا	0.0	26.3	0.0	15.0	0.0	0.0	50.0
الهند	6.6	0.3	0.6	1.4	1.3	1.3	0.6
كوريا	48.9	44.7	19.2	10.5	1.5	11.2	0.4
أستراليا	1.5	0.1	0.7	1.3	0.7	0.3	0.1
النرويج	0.7	0.4	0.7	0.9	6.3	2.2	1.1
دول أخرى	61.5	76.4	61.7	185.8	122.8	78.4	69.0
<b>تدفقات للخارج</b>	<b>-1558.8</b>	<b>-1566.2</b>	<b>-1070.8</b>	<b>-1237.5</b>	<b>-1250.2</b>	<b>-1561.0</b>	<b>-1412.6</b>

\* أرقام مبدئية.

## 33 - External Debt

(US\$ mn)

End of	June					2015/2016*
	2013	2014	2015*	2016*	2017*	الربع الرابع
						Q4
<b>Total External Debt **</b>	<b>43233.4</b>	<b>46067.1</b>	<b>48062.9</b>	<b>55764.4</b>	<b>79032.8</b>	<b>55764.4</b>
Rescheduled bilateral debt <sup>+</sup>	9479.5	8440.5	6242.9	5249.6	4252.0	5249.6
ODA	5915.1	5624.7	4637.2	4524.5	4015.0	4524.5
Non-ODA	3564.4	2815.8	1605.7	725.1	237.0	725.1
Other bilateral debt	5982.2	6104.0	5491.7	6299.9	6572.4	6299.9
Paris Club countries	3589.1	3646.1	2200.9	3553.5	3710.8	3553.5
Other countries	2393.1	2457.9	3290.8	2746.4 <sup>++</sup>	2861.6 <sup>++</sup>	2746.4 <sup>++</sup>
International & regional organizations	11963.3	12228.6	12246.3	14089.9	21751.6	14089.9
Suppliers' & buyers' credit	586.4	546.4	1546.5	3118.9	6505.2	3118.9
Egyptian bonds and notes	5158.6	6085.3	4937.7	3493.0	8984.5	3493.0
Long -Term Deposits	3000.0	9000.0	15000.0	16300.0	18537.4	16300.0
Short-term debt	7046.1	3651.0	2575.3	7017.7	12274.4	7017.7
Deposits	5293.4	1392.5	1295.3	1478.3	3824.1	1478.3
Other facilities	1752.7	2258.5	1280.0	5539.4	8450.3	5539.4
Private sector debt (non-guaranteed)	17.3	11.3	22.5	195.4	155.3	195.4
<b>Total Debt Service (during the period)</b>	<b>3089.3</b>	<b>3198.9</b>	<b>5609.1</b>	<b>5084.7</b>	<b>7320.1</b>	<b>863.0</b>
Interest (paid) #	643.3	716.0	666.2	835.8	1215.6	258.6
Principal (repaid)	2446.0	2482.9	4942.9	4248.9	6104.5	604.4
<b>Indicators (%)</b>						
External Debt /GDP ###	15.0	15.1	14.4	16.6	33.6	16.6
Debt Service /Exports G&S	-	-	-	-	-	9.7
Debt Service /Exports G&S (Annually)	6.3	7.4	12.7	14.6	19.7	14.6
Debt Service /Current Receipts	-	-	-	-	-	6.5
Debt Service /Current Receipts (Annually)	4.5	4.3	8.5	9.8	12.6	9.8
Interest Payments /Exports G&S	-	-	-	-	-	2.9
Interest Payments /Exports G&S (Annually)	1.3	1.6	1.5	2.4	3.3	2.4
Interest Payments /Current Receipts	-	-	-	-	-	1.9
Interest Payments /Current Receipts (Annually)	0.9	1.0	1.0	1.6	2.1	1.6
External Debt per capita (US\$) ###	475.3	506.4	513.5	573.1	754.1	573.1

\* Provisional.

\*\* The difference from World Bank data is in short-term debt.

+ According to the agreement signed with Paris Club countries on 25/5/1991.

++ Liquidity Support Facility (LSF) has been moved to Other bilateral debt to other countries instead of suppliers' &amp; buyers' credit.

# Including interest payments on Egyptian bonds and notes floated abroad.

### The GDP for the year ended in each quarter is calculated according to the quarterly data provided by the Ministry of planning , Monitoring and Administrative Reform. It is evaluated in US dollar according to the average exchange rate during the same period.

### External debt per capita has been updated according to the latest population census for 2017.

- 96 -

## ٣٣ - الدين الخارجي

(بالمليون دولار)

2016/2017*				2017/2018*			في آخر
الربع الأول	الربع الثاني	الربع الثالث	الربع الرابع	الربع الأول	الربع الثاني	الربع الثالث	
Q1	Q2	Q3	Q4	Q1	Q2	Q3	
<b>60152.6</b>	<b>67322.6</b>	<b>73888.6</b>	<b>79032.8</b>	<b>80831.9</b>	<b>82884.5</b>	<b>88163.9</b>	<b>إجمالي الدين الخارجي**</b>
4636.3	4330.2	4167.0	4252.0	4031.4	4059.4	3870.8	القروض الثنائية المعاد جدولتها <sup>+</sup>
4376.9	4088.3	3940.6	4015.0	3812.2	3837.0	3668.5	الميسرة
259.4	241.9	226.4	237.0	219.2	222.4	202.3	غير الميسرة
6441.2	5973.1	6437.4	6572.4	6672.4	6956.7	7657.3	القروض الثنائية الأخرى :
3655.4	3423.9	3571.1	3710.8	3813.0	4105.1	4629.2	دول نادي باريس
2785.8 <sup>++</sup>	2549.2 <sup>++</sup>	2866.3 <sup>++</sup>	2861.6 <sup>++</sup>	2859.4 <sup>++</sup>	2851.6 <sup>++</sup>	3028.1 <sup>++</sup>	الدول الأخرى
15586.2	19481.1	21174.5	21751.6	23412.1	26036.9	27020.7	المؤسسات الدولية والإقليمية
4176.0	4548.9	4779.3	6505.2	7204.8	7509.0	7883.6	تسهيلات الموردين والمشتريين
2660.4	2687.4	6683.2	8984.5	8990.3	8881.5	12175.9	سندات وصكوك مصرية
18550.0	18200.0	17887.4	18537.4	18287.4	17906.1	17650.0	ودائع طويلة الأجل
7965.8	11945.3	12604.3	12274.4	12074.6	11128.4	11504.9	الدين قصير الأجل
2236.9	4420.4	4374.8	3824.1	3619.2	3918.8	3947.1	الودائع
5728.9	7524.9	8229.5	8450.3	8455.4	7209.6	7557.8	تسهيلات أخرى
136.7	156.6	155.5	155.3	158.9	406.5	400.7	ديون القطاع الخاص (غير المضمونة)
<b>2489.1</b>	<b>1241.0</b>	<b>1256.7</b>	<b>2333.3</b>	<b>1807.3</b>	<b>6797.6</b>	<b>2360.2</b>	<b>إجمالي أعباء خدمة الدين (خلال الفترة)</b>
242.1	323.2	280.0	370.3	642.5	442.8	631.3	الفوائد المدفوعة <sup>#</sup>
2247.0	917.8	976.7	1963.0	1164.8	6354.8	1728.9	الأقساط المسددة
							<b>المؤشرات (/%)</b>
25.6	28.7	31.5	33.6	36.1	36.1	36.8	الدين الخارجي/الناتج المحلي الإجمالي <sup>###</sup>
29.0	14.7	13.6	21.7	15.7	60.2	20.0	خدمة الدين الخارجي/الصادرات السلعية و الخدمية
15.6	16.8	16.6	19.7	16.6	28.5	29.3	خدمة الدين الخارجي/الصادرات السلعية و الخدمية (سنوى)
19.1	8.7	8.3	14.7	10.2	36.6	12.8	خدمة الدين الخارجي/الحصيلة الجارية
10.3	10.7	10.5	12.6	10.5	18.1	18.8	خدمة الدين الخارجي/الحصيلة الجارية (سنوى)
2.8	3.8	3.0	3.4	5.6	3.9	5.4	الفوائد المدفوعة/الصادرات السلعية و الخدمية
2.6	2.9	3.1	3.3	4.0	4.1	4.6	الفوائد المدفوعة/الصادرات السلعية و الخدمية (سنوى)
1.9	2.3	1.8	2.3	3.6	2.4	3.4	الفوائد المدفوعة/الحصيلة الجارية
1.8	1.8	2.0	2.1	2.6	2.6	3.0	الفوائد المدفوعة/الحصيلة الجارية (سنوى)
618.2	691.9	705.0	754.1	771.2	790.8	841.2	متوسط نصيب الفرد من الدين الخارجي ( دولار) ###

\* بيانات مبدئية .

\*\* تختلف عن بيانات البنك الدولي فيما يخص الديون قصيرة الأجل.

+ وفقا للاتفاق الموقع مع دول نادي باريس في ١٩٩١/٥/٢٥ .

++ تم إضافة تسهيل دعم السيولة إلى القروض الثنائية للدول الأخرى بدلا من تسهيلات الموردين والمشتريين.

# تتضمن الفوائد المدفوعة على السندات والصكوك المصرية المطروحة بالخارج .

### يتم حساب الناتج المحلي الإجمالي للسنة المنتهية في كل ربع اعتماداً على البيانات الربع سنوية الواردة إلينا من وزارة التخطيط والمتابعة والإصلاح الإداري ويتم تقييمه بالدولار وفقا لمتوسط سعر الصرف خلال نفس الفترة.

#### تم تغيير متوسط نصيب الفرد من الدين الخارجي ، وفقا لآخر تعداد سكاني لعام ٢٠١٧ .

- 95 -



## 34 - External Debt by Debtor

(US\$ mn)

End of	June					2015/2016 <sup>+</sup>
	2013	2014	2015 <sup>+</sup>	2016 <sup>+</sup>	2017 <sup>+</sup>	الربع الرابع Q4
<b>Total External Debt *</b>	43233.4	46067.1	48062.9	55764.4	79032.8	55764.4
<b>Medium- and Long-Term</b>	36187.3	42416.1	45487.6	48746.7	66758.4	48746.7
<b>Short-Term</b>	7046.1	3651.0	2575.3	7017.7	12274.4	7017.7
<b>Central and Local Government</b>	28489.6	29054.0	25707.2	24436.7	34874.7	24436.7
Medium- and Long-Term	28489.6	29054.0	25707.2	24436.7	34874.7	24436.7
Bonds & Notes	5158.6	6085.3	4937.7	3493.0	8984.5	3493.0
Loans	23331.0	22968.7	20769.5	20943.7	25890.2	20943.7
<b>Monetary Authority</b>	9064.2	11004.5	16317.5	22173.8	30324.3	22173.8
Medium- and Long-Term	4564.2	10504.5	16317.5	18973.8	22137.7	18973.8
Loans	213.0	115.6	56.7	1419.7	2353.7	1419.7
Currency and deposits	3000.0	9000.0	15000.0	16300.0	18537.4	16300.0
Other liabilities **	1351.2	1388.9	1260.8	1254.1	1246.6	1254.1
<b>Short-Term</b>	4500.0	500.0	0.0	3200.0	8186.6	3200.0
Loans	0.0	0.0	0.0	3200.0	5334.3	3200.0
Currency and Deposits	4500.0	500.0	0.0	0.0	2852.3	0.0
<b>Banks</b>	1599.9	1544.3	2386.9	3963.2	4095.6	3963.2
Medium- and Long-Term (Loans)	806.5	651.8	937.2	2050.5	3043.8	2050.5
Short-Term (of which)	793.4	892.5	1449.7	1912.7	1051.8	1912.7
Loans	0.0	0.0	154.4	434.4	80.0	434.4
Currency and Deposits	793.4	892.5	1295.3	1478.3	971.8	1478.3
<b>Other Sectors</b>	4079.7	4464.3	3651.3	5190.7	9738.2	5190.7
Medium- and Long-Term (Loans)	2327.0	2205.8	2525.7	3285.7	6702.2	3285.7
Short-Term (Trade Credit)	1752.7	2258.5	1125.6	1905.0	3036.0	1905.0
<b>Indicators (%)</b>						
Medium- & Long-Term External Debt / Total External Debt	83.7	92.1	94.6	87.4	84.5	87.4
Short-term External Debt / Total External Debt	16.3	7.9	5.4	12.6	15.5	12.6
Short-term External Debt / Net International Reserves	47.2	21.9	12.8	40.0	39.2	40.0
Government External Debt / Total External Debt	65.9	63.1	53.5	43.8	44.1	43.8
Government External Debt / GDP***	9.9	9.5	7.7	7.3	14.8	7.3

+ Provisional.

\* The difference from World Bank data is in short-term debt.

\*\* Representing the equivalent of SDRs allocated to Egypt by the IMF.

\*\*\* The GDP for the year ended in each quarter is calculated according to the quarterly data provided by the Ministry of planning , Monitoring and Administrative Reform. It is evaluated in US dollar according to the average exchange rate during the same period.

- 98 -

## ٣٤ - الدين الخارجى حسب القطاع المدين

(بالمليون دولار)

في آخر	2016/2017 <sup>+</sup>				2017/2018 <sup>+</sup>		
	الربع الأول Q1	الربع الثاني Q2	الربع الثالث Q3	الربع الرابع Q4	الربع الأول Q1	الربع الثاني Q2	الربع الثالث Q3
<b>إجمالي الدين الخارجى*</b>	60152.6	67322.6	73888.6	79032.8	80831.9	82884.5	88163.9
<b>الدين متوسط وطويل الأجل</b>	52186.8	55377.3	61284.3	66758.4	68757.3	71756.1	76659.0
<b>الدين قصير الأجل</b>	7965.8	11945.3	12604.3	12274.4	12074.6	11128.4	11504.9
<b>الحكومة المركزية ووحدات الحكم المحلى</b>	24216.8	26259.8	32237.6	34874.7	36308.4	38710.1	43741.7
الدين متوسط وطويل الأجل	24216.8	26259.8	32237.6	34874.7	36308.4	38710.1	43741.7
السندات والاذون	2660.4	2687.4	6683.2	8984.5	8990.3	8881.5	12175.9
القروض	21556.4	23572.4	25554.4	25890.2	27318.1	29828.6	31565.8
<b>السلطة النقدية</b>	25620.5	30232.8	29915.6	30324.3	29927.5	27403.3	27305.4
الدين متوسط وطويل الأجل	21653.0	21694.5	21406.2	22137.7	21884.2	21458.1	21203.3
القروض	1846.7	2286.7	2297.0	2353.7	2328.4	2272.5	2247.2
عملة وودائع	18550.0	18200.0	17887.4	18537.4	18287.4	17906.1	17650.0
<b>التزامات اخرى**</b>	1256.3	1207.8	1221.8	1246.6	1268.4	1279.5	1306.1
الدين قصير الأجل	3967.5	8538.3	8509.4	8186.6	8043.3	5945.2	6102.1
القروض	3276.8	5259.5	5229.6	5334.3	5340.0	3179.0	3240.0
عملة وودائع	690.7	3278.8	3279.8	2852.3	2703.3	2766.2	2862.1
<b>البنوك</b>	4106.1	4248.1	4027.8	4095.6	4600.1	6094.6	5324.1
الدين متوسط وطويل الأجل (قروض)	1968.8	2665.4	2714.8	3043.8	3320.4	3863.6	3704.6
الدين قصير الأجل (منه)	2137.3	1582.7	1313.0	1051.8	1279.7	2231.0	1619.5
القروض	591.1	441.1	218.0	80.0	363.8	1078.4	534.5
العملة والودائع	1546.2	1141.6	1095.0	971.8	915.9	1152.6	1085.0
<b>القطاعات الأخرى</b>	6209.2	6581.9	7707.6	9738.2	9995.9	10676.5	11792.7
الدين متوسط وطويل الأجل (قروض)	4348.2	4757.6	4925.7	6702.2	7244.3	7724.3	8009.4
الدين قصير الأجل ( تسهيلات تجارية )	1861.0	1824.3	2781.9	3036.0	2751.6	2952.2	3783.3
<b>المؤشرات (%)</b>							
الدين الخارجى متوسط وطويل الأجل / إجمالي الدين الخارجى	86.8	82.3	82.9	84.5	85.1	86.6	87.0
الدين الخارجى قصير الأجل/إجمالي الدين الخارجى	13.2	17.7	17.1	15.5	14.9	13.4	13.0
الدين الخارجى قصير الأجل / صافي الاحتياطيات الدولية	40.7	49.2	44.2	39.2	33.0	30.1	27.0
الدين الخارجى الحكومى / إجمالي الدين الخارجى	40.3	39.0	43.6	44.1	44.9	46.7	49.6
الدين الخارجى الحكومى / الناتج المحلى الإجمالى***	10.3	11.2	13.7	14.8	16.2	16.9	18.2

+ بيانات مبدئية.

\* تختلف عن بيانات البنك الدولى فيما يخص الديون قصيرة الأجل.

\*\* يمثل ما يعادل قيمة وحدات حقوق سحب خاصة تم تخصيصها لمصر من صندوق النقد الدولى.

\*\*\* يتم حساب الناتج المحلى الإجمالى للسنة المنتهية فى كل ربع اعتماداً على البيانات الربع سنوية الواردة إلينا من وزارة التخطيط والمتابعة والإصلاح الإدارى ويتم تقييمه بالدولار وفقاً لمتوسط سعر الصرف خلال نفس الفترة.

- 97 -



الصادرات السلعية حسب درجة التصنيع  
Merchandise Exports by Degree of Processing  
July/ March

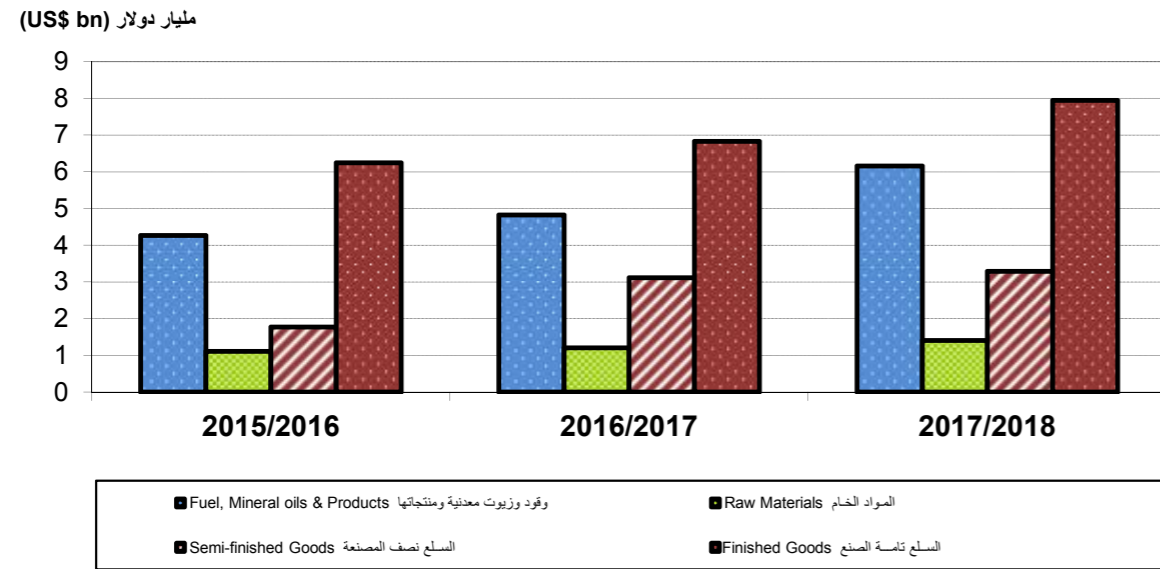

الواردات السلعية حسب درجة الاستخدام  
Merchandise Imports by Degree of Use  
July/ March

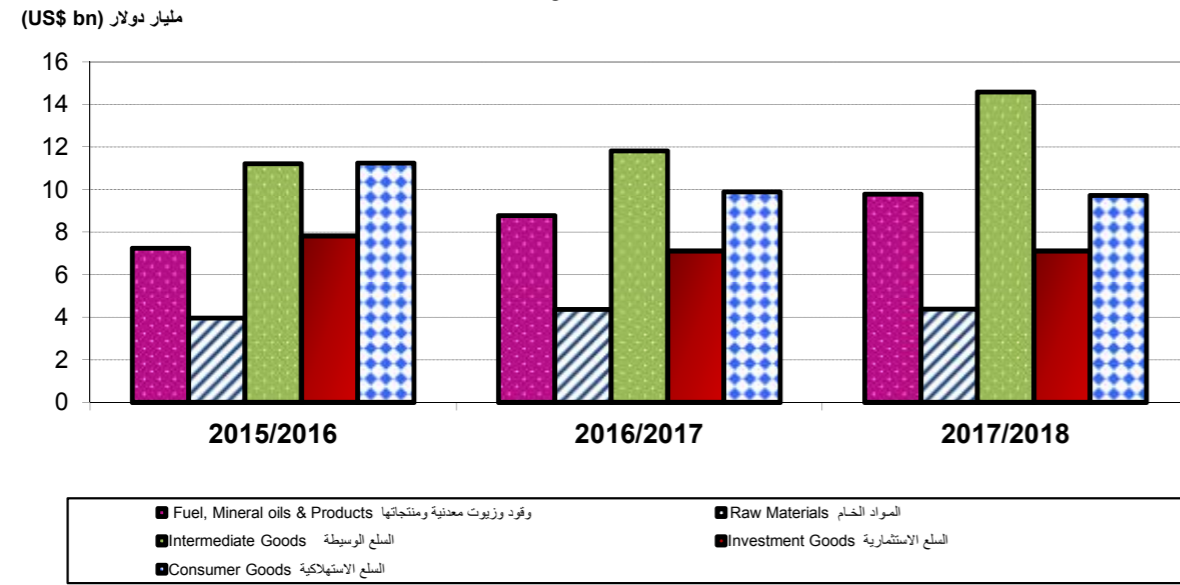

التجارة الخارجية وفقا للتوزيع الجغرافي  
Foreign Trade by Geographical Distribution  
July/ March 2017/2018

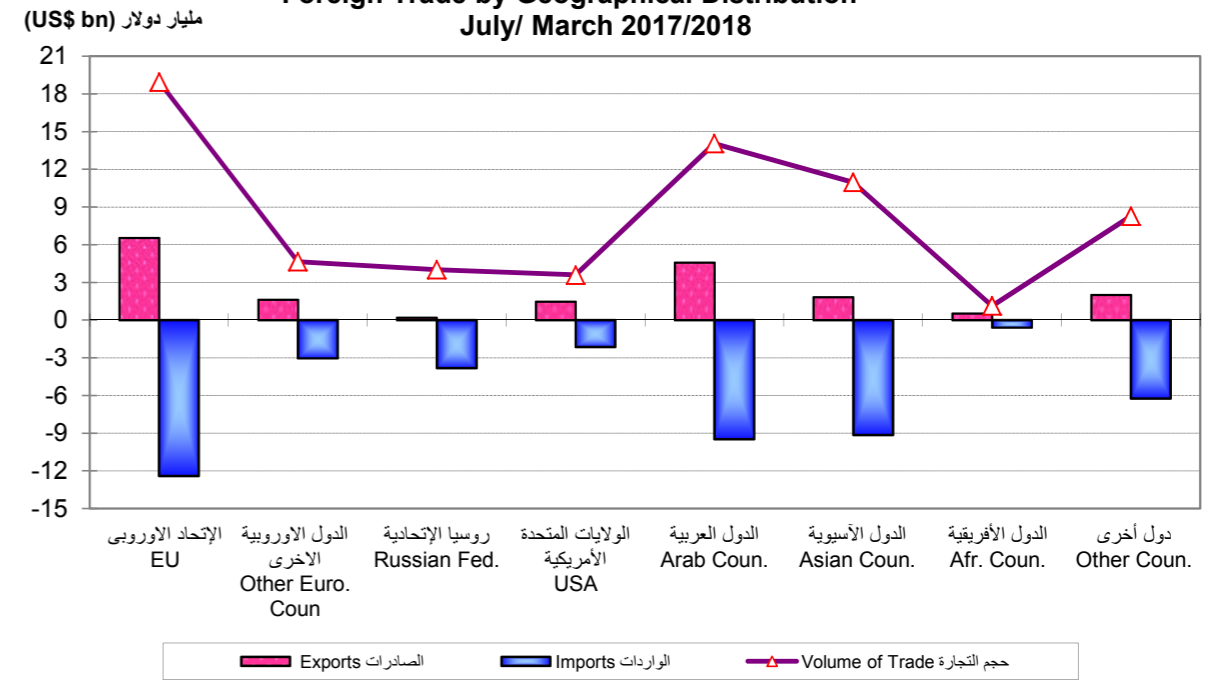

التجارة الخارجية وفقا للمجموعات السلعية  
Foreign Trade by Merchandise Groups  
July/ March 2017/2018

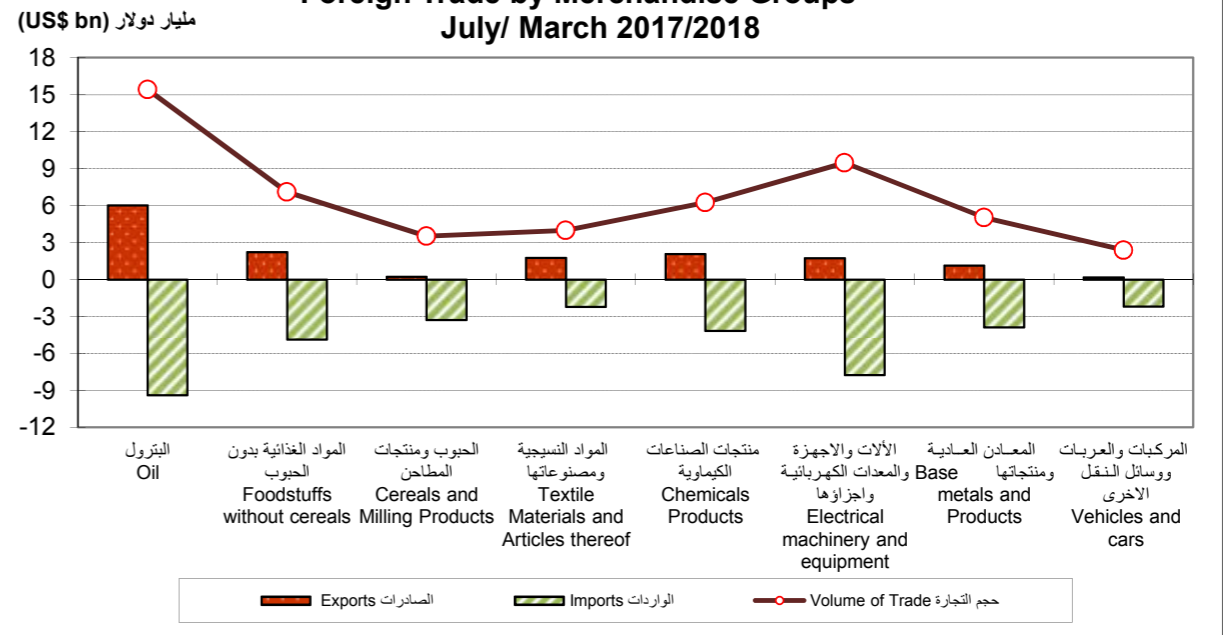

مليار دولار  
(US\$ bn)

### البنود التفصيلية لميزان المدفوعات BOP Detailed Components

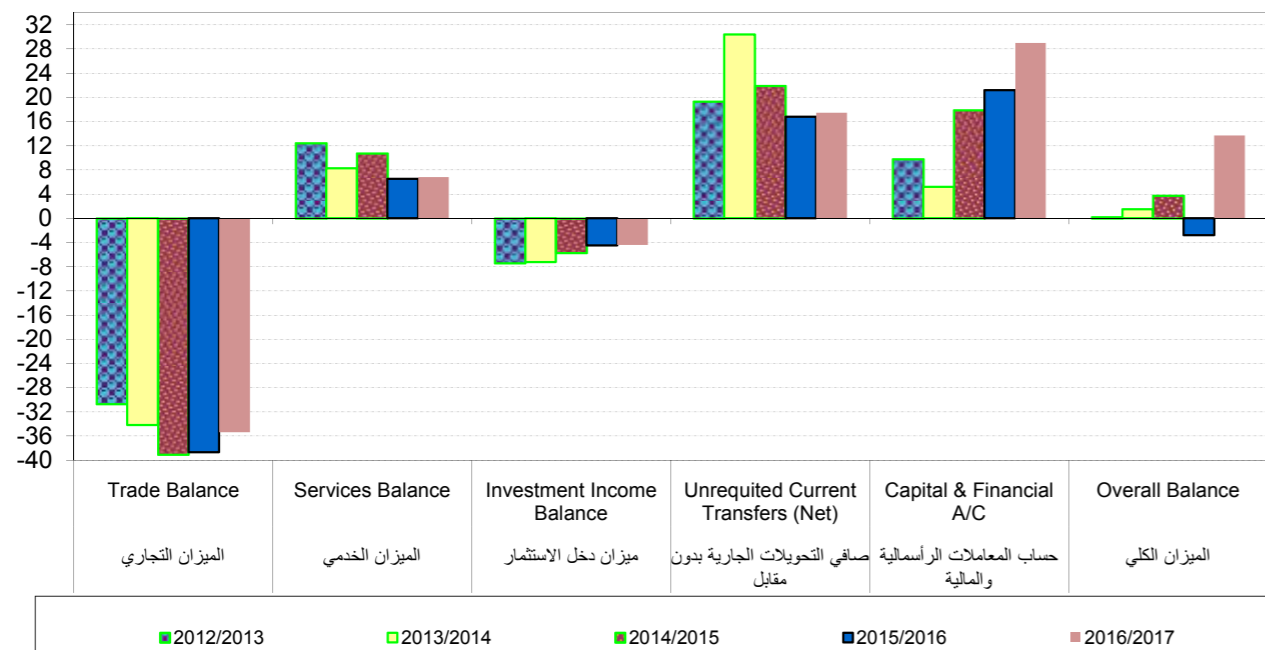

مليار دولار  
(US\$ bn)

### الحساب الجاري ومكوناته Current Account & Its Components

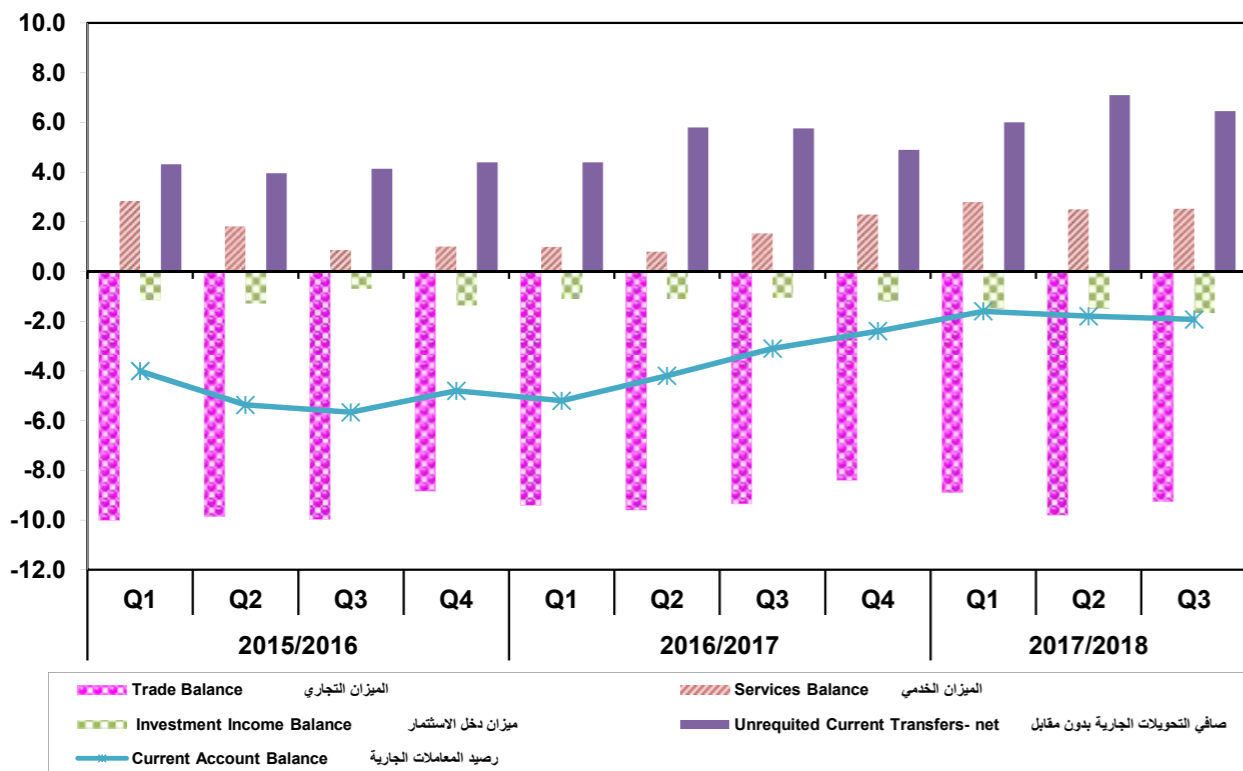

مليون دولار  
US\$ mn

### المديونية الخارجية External Debt

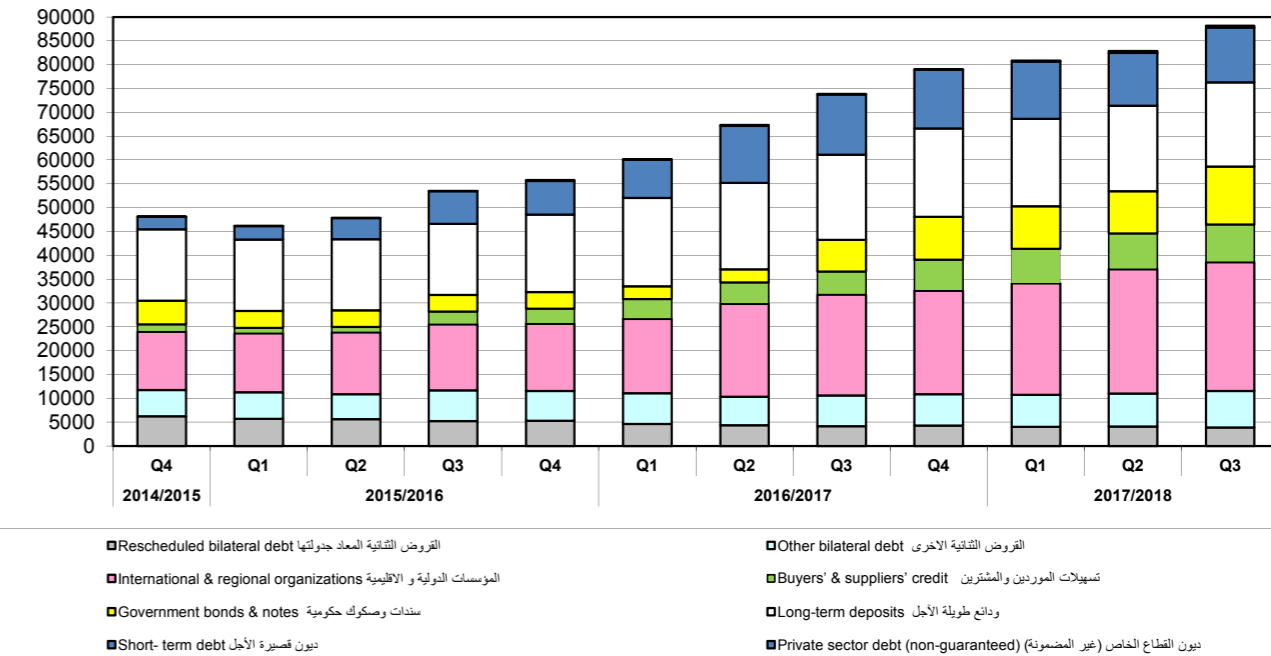

مليون دولار  
US\$ mn

### الدين الخارجى حسب القطاع المدين External Debt by Debtor

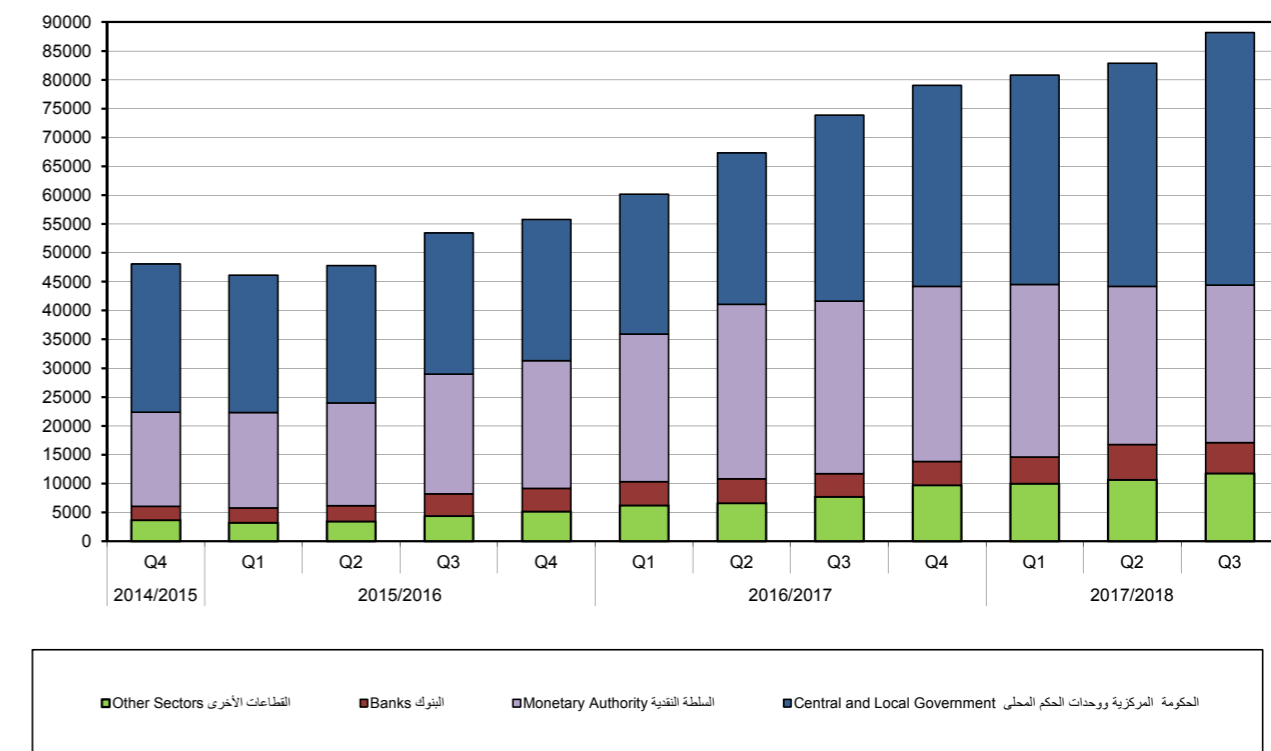

قطاع مالية الحكومة

Fiscal Sector

## 35 - Consolidated Fiscal Operations of the General Government \*

( LE mn )

	Actual 2014/2015		Actual 2015/2016 <sup>+</sup>	Actual 2016/2017	
	The Budget Sector	The General Government	The Budget Sector	The Budget Sector	The General Government
	<b>Total Revenues</b>	<b>465241</b>	<b>538378</b>	<b>491488</b>	<b>659184</b>
<b>Tax Revenues</b>	<b>305957</b>	<b>305957</b>	<b>352315</b>	<b>462007</b>	<b>462007</b>
<b>Taxes on Income and Profits from:</b>	<b>129818</b>	<b>129818</b>	<b>144743</b>	<b>166897</b>	<b>166897</b>
EGPC	36000	36000	37313	42464	42464
SCA	13400	13400	14903	22300	22300
CBE	3691	3691	13245	3860	3860
Other Units	38512	38512	36926	47259	47259
Payable by individuals	38215	38215	42356	51014	51014
<b>Taxes on Property</b>	<b>21107</b>	<b>21107</b>	<b>27990</b>	<b>36539</b>	<b>36539</b>
<b>Taxes on Goods and Services</b>	<b>122930</b>	<b>122930</b>	<b>140525</b>	<b>208624</b>	<b>208624</b>
<b>Taxes on International Trade (Customs)</b>	<b>21867</b>	<b>21867</b>	<b>28091</b>	<b>34255</b>	<b>34255</b>
<b>Other Taxes</b>	<b>10235</b>	<b>10235</b>	<b>10966</b>	<b>15692</b>	<b>15692</b>
<b>Grants</b>	<b>25437</b>	<b>25437</b>	<b>3543</b>	<b>17683</b>	<b>17683</b>
Current	24226	24226	..	368	368
Capital	1211	1211	..	17315	17315
<b>Other Revenues</b>	<b>133847</b>	<b>206984</b>	<b>135630</b>	<b>179494</b>	<b>275420</b>
<b>Property Income from:</b>	<b>81463</b>	<b>94980</b>	<b>69452</b>	<b>95199</b>	<b>111142</b>
EGPC	25414	25414	7820	5944	5944
SCA	19214	19214	14755	29381	29381
CBE	13417	13417	29462	19427	19427
Economic Authorities	10093	10093	7820	10989	10989
Companies	2191	3295	2272	5230	5230
Other ( from EGPC & TML** )	128	128	..	7187	7187
Other	11006	23419	..	17041	32984
<b>Sales of Goods and Services</b>	<b>26457</b>	<b>26457</b>	<b>29052</b>	<b>38058</b>	<b>38058</b>
<b>Financing Investment</b>	<b>10614</b>	<b>10614</b>	<b>..</b>	<b>27282</b>	<b>27282</b>
<b>Other</b>	<b>15313</b>	<b>74933</b>	<b>..</b>	<b>18955</b>	<b>98938</b>

<sup>+</sup> Data for the General Government is not available.

.. Not Available.

\*\* TML : Third Mobile License.

## ٣٥ - العمليات المالية الموحدة للحكومة العامة \*

( بالمليون جنيه )

2017/2018				
July/September		July/December		
The Budget Sector	The General Government	The Budget Sector	The General Government	
<b>128971</b>	<b>148691</b>	<b>302477</b>	<b>348785</b>	إجمالي الإيرادات
<b>97159</b>	<b>97159</b>	<b>248781</b>	<b>248781</b>	الإيرادات الضريبية
<b>22735</b>	<b>22735</b>	<b>68116</b>	<b>68116</b>	الضرائب على الدخل والأرباح من:
0	0	9444	9444	هيئة البترول
4400	4400	12162	12162	هيئة قناة السويس
0	0	0	0	البنك المركزي
6964	6964	21126	21126	وحدات أخرى
11371	11371	25384	25384	دخل الأفراد
<b>10437</b>	<b>10437</b>	<b>22980</b>	<b>22980</b>	الضرائب على الممتلكات
<b>54909</b>	<b>54909</b>	<b>132789</b>	<b>132789</b>	الضرائب على السلع والخدمات
<b>6545</b>	<b>6545</b>	<b>15235</b>	<b>15235</b>	ضرائب على التجارة الدولية ( الجمارك )
<b>2533</b>	<b>2533</b>	<b>9661</b>	<b>9661</b>	ضرائب أخرى
<b>18</b>	<b>18</b>	<b>133</b>	<b>133</b>	المنح
3	3	65	65	جارية
15	15	68	68	رأسمالية
<b>31794</b>	<b>51514</b>	<b>53563</b>	<b>99871</b>	إيرادات أخرى
<b>16802</b>	<b>18994</b>	<b>25657</b>	<b>32643</b>	عوائد الملكية من:
200	200	584	584	هيئة البترول
8200	8200	10872	10872	هيئة قناة السويس
5233	5233	5233	5233	البنك المركزي
1322	1322	3209	3209	الهيئات الاقتصادية
938	938	1549	1549	الشركات
0	0	125	125	أخرى ( من هيئة البترول، والرخصة الثالثة للمحمول )
909	3101	4085	11071	أخرى
<b>5459</b>	<b>5459</b>	<b>13330</b>	<b>13330</b>	حصيلة بيع السلع والخدمات
<b>3165</b>	<b>3165</b>	<b>5743</b>	<b>5743</b>	تمويل الاستثمارات
<b>6368</b>	<b>23896</b>	<b>8833</b>	<b>48155</b>	أخرى

<sup>+</sup> البيانات الخاصة بالحكومة العامة غير متاحة.

.. غير متوافر.

## 35 - Consolidated Fiscal Operations of the General Government \* (Contd.)

( LE mn )

	Actual 2014/2015		Actual 2015/2016 <sup>+</sup>	Actual 2016/2017	
	The Budget Sector	The General Government	The Budget Sector	The Budget Sector	The General Government
	<b>Total Expenditures</b>	<b>733350</b>	<b>805929</b>	<b>817844</b>	<b>1031941</b>
<b>Compensations of Employees</b>	<b>198468</b>	<b>200933</b>	<b>213721</b>	<b>225513</b>	<b>227709</b>
Salaries and wages	162311	164597	173827	181245	183249
Social contributions	18997	19159	20606	23184	23358
Other	17160	17177	19288	21084	21102
<b>Purchases of Goods and Services</b>	<b>31276</b>	<b>31580</b>	<b>35662</b>	<b>42450</b>	<b>42825</b>
Goods	14448	14474	16536	21678	21721
Services	13549	13721	15029	16719	16945
Other	3279	3385	4097	4053	4159
<b>Interest</b>	<b>193008</b>	<b>179035</b>	<b>243635</b>	<b>316602</b>	<b>284746</b>
Domestic	188308	174335	238569	307003	275147
To NIB & SIFs	26038	0	..	46249	0
To Others	162270	174335	..	260754	275147
Foreign	4700	4700	5066	9599	9599
<b>Subsidies, Grants and Social Benefits</b>	<b>198569</b>	<b>282116</b>	<b>201024</b>	<b>276719</b>	<b>386255</b>
<b>Subsidies</b>	<b>150198</b>	<b>150198</b>	<b>138724</b>	<b>202559</b>	<b>202559</b>
To Petroleum	73915	73915	51045	115000	115000
To GASC	39395	39395	42738	47535	47535
To Others	36888	36888	44941	40024	40024
<b>Grants</b>	<b>6211</b>	<b>6211</b>	<b>7806</b>	<b>8919</b>	<b>8919</b>
<b>Social Benefits</b>	<b>41037</b>	<b>124584</b>	<b>53919</b>	<b>64194</b>	<b>173730</b>
Contribution to SIFs	33213	1	43956	45235	0
Other	7824	124583	9963	18959	173730
<b>Other</b>	<b>1123</b>	<b>1123</b>	<b>575</b>	<b>1047</b>	<b>1047</b>
<b>Other Expenditures</b>	<b>50279</b>	<b>50348</b>	<b>54552</b>	<b>61516</b>	<b>66244</b>
Defense	41477	41477	..	48934	48934
Other	8802	8871	..	12582	17310
<b>Purchases of Non-Financial Assets (Investments)</b>	<b>61750</b>	<b>61917</b>	<b>69250</b>	<b>109141</b>	<b>109206</b>
Fixed assets	45547	45714	54637	88327	88392
Others	16203	16203	14613	20814	20814

<sup>+</sup> Data for the General Government is not available.

.. Not Available.

## ٣٥ - العمليات المالية الموحدة للحكومة العامة \* (تابع )

( بالمليون جنيه )

2017/2018				
July/September		July/December		
The Budget Sector	The General Government	The Budget Sector	The General Government	
<b>214103</b>	<b>249272</b>	<b>487711</b>	<b>549704</b>	<b>إجمالي النفقات</b>
<b>60162</b>	<b>60663</b>	<b>114032</b>	<b>115091</b>	<b>الأجور وتعويضات العاملين</b>
46882	47343	90280	91256	الأجور والبدلات
6753	6788	12770	12841	المزايا التأمينية
6527	6532	10982	10994	أخرى
<b>6808</b>	<b>6910</b>	<b>17565</b>	<b>17743</b>	<b>شراء السلع والخدمات</b>
2339	2345	7910	7925	السلع
4105	4156	8777	8880	الخدمات
364	409	878	938	أخرى
<b>75892</b>	<b>70087</b>	<b>173154</b>	<b>165832</b>	<b>القوائد</b>
68681	62876	161774	154452	محلية
9318	0	16842	0	بنك الاستثمار القومي وصناديق التأمين الاجتماعي
59363	62876	144932	154452	أخرى
7211	7211	11380	11380	خارجية
<b>36262</b>	<b>74331</b>	<b>112452</b>	<b>177493</b>	<b>الدعم والمنح والمزايا الاجتماعية</b>
<b>19492</b>	<b>19492</b>	<b>69605</b>	<b>69605</b>	<b>الدعم</b>
0	0	26651	26651	هيئة البترول
9800	9800	23258	23258	هيئة السلع التموينية
9692	9692	19696	19696	أخرى
<b>1062</b>	<b>1062</b>	<b>3005</b>	<b>3005</b>	<b>المنح</b>
<b>15349</b>	<b>53418</b>	<b>39231</b>	<b>104271</b>	<b>مزايا اجتماعية</b>
7791	0	25289	0	المساهمة في صناديق التأمين الاجتماعي
7558	53418	13942	104271	أخرى
<b>359</b>	<b>359</b>	<b>611</b>	<b>612</b>	<b>أخرى</b>
<b>20124</b>	<b>22426</b>	<b>36532</b>	<b>39563</b>	<b>النفقات الأخرى</b>
18091	18091	32169	32169	الدفاع
2033	4335	4363	7394	أخرى
<b>14855</b>	<b>14855</b>	<b>33976</b>	<b>33982</b>	<b>شراء أصول غير مالية (الاستثمارات)</b>
13790	13790	31175	31180	الأصول الثابتة
1065	1065	2801	2802	أخرى

<sup>+</sup> البيانات الخاصة بالحكومة العامة غير متاحة.

.. غير متوافر.

## 35 - Consolidated Fiscal Operations of the General Government \* (Contd.)

( LE mn )

	Actual 2014/2015		Actual 2015/2016 <sup>+</sup>	Actual 2016/2017	
	The Budget Sector	The General Government	The Budget Sector	The Budget Sector	The General Government
<b>Total Revenues</b>	<b>465241</b>	<b>538378</b>	<b>491488</b>	<b>659184</b>	<b>755110</b>
<b>Total Expenditures</b>	<b>733350</b>	<b>805929</b>	<b>817844</b>	<b>1031941</b>	<b>1116985</b>
Cash Surplus (+) / Deficit (-)	-268109	-267551	-326356	-372757	-361875
Overall Fiscal Surplus (+) / Deficit (-) (including net acquisition of financial assets)	-279430	-284314	-339495	-379590	-366401
Primary Surplus (+) / Deficit (-) <sup>++</sup>	-86422	-105279	-95860	-62988	-81655
<b>Financing Sources</b>	<b>279430</b>	<b>284314</b>	<b>339495</b>	<b>379590</b>	<b>366401</b>
<b>Domestic Financing</b>	<b>327728</b>	<b>296593</b>	..	<b>398784</b>	<b>347980</b>
<b>Banking Financing</b>	<b>248454</b>	<b>248580</b>	..	<b>206048</b>	<b>180395</b>
Central Bank	105724	105724	..	80602	80602
Other Banks	142730	142856	..	125446	99793
<b>Non- Banking Financing</b>	<b>79274</b>	<b>48013</b>	..	<b>192736</b>	<b>167585</b>
NIB	-1792	0	..	6519	0
SIFs	34365	0	..	31717	0
Other	596	596	..	159829	159829
NIB Borrowing	0	1312	..	0	13085
Special Accounts for Economic Authorities	46105	46105	..	-5329	-5329
<b>Blocked Account Used in Amortizing Part of CBE Bonds</b>	<b>0</b>	<b>0</b>	..	<b>0</b>	<b>0</b>
<b>Foreign Borrowing</b>	<b>-25119</b>	<b>-25119</b>	..	<b>188211</b>	<b>188211</b>
<b>Arrears</b>	<b>0</b>	<b>0</b>	..	<b>0</b>	<b>0</b>
<b>Others, of which :</b>	<b>-35987</b>	<b>32</b>	..	<b>-25933</b>	<b>11682</b>
Special Accounts for Budget Entities	0	0	..	0	0
<b>Financing Effects for Eliminations</b>	<b>0</b>	<b>0</b>	..	<b>0</b>	<b>0</b>
<b>Exchange Rate Revaluation</b>	<b>549</b>	<b>549</b>	..	<b>0</b>	<b>0</b>
<b>Net Privatization Proceeds</b>	<b>0</b>	<b>0</b>	..	<b>0</b>	<b>0</b>
Privatization Proceeds	0	0	..	0	0
Treasury Contribution to the Fund	0	0	..	0	0
<b>Difference between Treasury Bills Face Value &amp; Present Value</b>	<b>-9540</b>	<b>-9540</b>	..	<b>-46987</b>	<b>-46987</b>
<b>Foreign Debt Reclassification Diff. and Related FX Diff.</b>	<b>0</b>	<b>0</b>	..	<b>0</b>	<b>0</b>
<b>Discrepancy</b>	<b>21799</b>	<b>21799</b>	..	<b>-134485</b>	<b>-134485</b>
Cash Surplus (+) / Deficit (-) as a percentage of GDP (%)	-11.0	-11.0	-12.1	-10.7	-10.4
Overall Fiscal Surplus (+) / Deficit (-) as a percentage of GDP (%)	-11.5	-11.7	-12.5	-10.9	-10.6
Primary Surplus (+) / Deficit (-) as a percentage of GDP (%)	-3.6	-4.3	-3.5	-1.8	-2.4
Revenues as a percentage of GDP (%)	19.1	22.1	18.1	19.0	21.8
Expenditures as a percentage of GDP (%)	30.2	33.2	30.2	29.7	32.2

Source: Ministry of Finance.

\* Includes the Budget Sector, NIB and SIFs.

+ Data for the General Government is not available.

++ Overall Fiscal Surplus (+) / Deficit (-) after excluding Interest Payments from Total Expenditures.

.. Not Available.

## ٣٥- العمليات المالية الموحدة للحكومة العامة \* (تابع)

( بالمليون جنيه )

	2017/2018			
	July/September		July/December	
	The Budget Sector	The General Government	The Budget Sector	The General Government
<b>إجمالي الإيرادات</b>	<b>128971</b>	<b>148691</b>	<b>302477</b>	<b>348785</b>
<b>إجمالي النفقات</b>	<b>214103</b>	<b>249272</b>	<b>487711</b>	<b>549704</b>
الفائض (+) / العجز (-) النقدي	-85132	-100581	-185234	-200919
الفائض (+) / العجز (-) الكلي (متضمناً صافي حياة الأصول المالية)	-85252	-101134	-187299	-201762
الفائض (+) / العجز (-) الأولي <sup>++</sup>	-9360	-31047	-14145	-35930
<b>مصادر التمويل</b>	<b>85252</b>	<b>101134</b>	<b>187299</b>	<b>201762</b>
<b>التمويل المحلي</b>	<b>129093</b>	<b>115716</b>	<b>244972</b>	<b>224466</b>
<b>التمويل المصرفي</b>	<b>13290</b>	<b>5823</b>	<b>124341</b>	<b>116216</b>
البنك المركزي	7452	7452	-43358	-43358
البنوك الأخرى	5838	-1629	167699	159574
<b>التمويل غير المصرفي</b>	<b>115803</b>	<b>109893</b>	<b>120631</b>	<b>108250</b>
من بنك الاستثمار القومي	11466	0	25040	0
من صناديق التأمينات	9715	0	18411	0
من مصادر غير مصرفية أخرى	103175	103175	94822	94822
اقتراض من بنك الاستثمار القومي	0	15271	0	31070
الحسابات الخاصة بالهيئات الاقتصادية	-8553	-8553	-17642	-17642
<b>الاستخدام من الحسابات المجدد في إهلاك سندات البنك المركزي</b>	<b>0</b>	<b>0</b>	<b>0</b>	<b>0</b>
<b>الاقتراض الخارجي</b>	<b>28396</b>	<b>28396</b>	<b>67736</b>	<b>67736</b>
<b>المتأخرات</b>	<b>0</b>	<b>0</b>	<b>0</b>	<b>0</b>
<b>أخرى، منها :</b>	<b>-9292</b>	<b>19967</b>	<b>-20239</b>	<b>14730</b>
الحسابات الخاصة بوحدات الموازنة	0	0	0	0
<b>التمويل المتأثر بالاستبعادات</b>	<b>0</b>	<b>0</b>	<b>0</b>	<b>0</b>
<b>فروق إعادة التقسيم</b>	<b>0</b>	<b>0</b>	<b>0</b>	<b>0</b>
<b>صافي متحصلات الخصخصة</b>	<b>0</b>	<b>0</b>	<b>0</b>	<b>0</b>
متحصلات الخصخصة	0	0	0	0
مساهمة الخزانة في صندوق إعادة الهيكلة	0	0	0	0
<b>الفرق بين القيمة الاسمية والحالية لأذون الخزانة</b>	<b>-21329</b>	<b>-21329</b>	<b>-38526</b>	<b>-38526</b>
<b>فروق إعادة تويب الدين الخارجي الحكومي نقلاً عن قطاعات أخرى</b>	<b>0</b>	<b>0</b>	<b>0</b>	<b>0</b>
<b>غير محدد</b>	<b>-41616</b>	<b>-41616</b>	<b>-66644</b>	<b>-66644</b>
الفائض (+) / العجز (-) النقدي نسبة إلى الناتج المحلي الإجمالي (%)	-2.1	-2.4	-4.5	-4.9
الفائض (+) / العجز (-) الكلي نسبة إلى الناتج المحلي الإجمالي (%)	-2.1	-2.5	-4.6	-4.9
الفائض (+) / العجز (-) الأولي نسبة إلى الناتج المحلي الإجمالي (%)	-0.2	-0.8	-0.3	-0.9
الإيرادات نسبة إلى الناتج المحلي الإجمالي (%)	3.1	3.6	7.4	8.5
النفقات نسبة إلى الناتج المحلي الإجمالي (%)	5.2	6.0	11.9	13.4

المصدر: وزارة المالية.

\* تشمل كل من قطاع الموازنة العامة، وبنك الاستثمار القومي، وصناديق التأمين الاجتماعي.

+ البيانات الخاصة بالحكومة العامة غير متاحة.

++ الفائض (+) / العجز (-) الكلي بعد استبعاد مدفوعات الفوائد من إجمالي النفقات.

.. غير متوافق.



36 - Gross Domestic Debt

(LE mn)

End of	في نهاية يونيو				
	End of June				
	2013	2014	2015	2016	2017
<b>Gross Domestic Debt (1+2+3-4)</b>	<b>1,527,378</b>	<b>1,816,582</b>	<b>2,116,345</b>	<b>2,620,662</b>	<b>3,160,864</b>
<b>1- Net Domestic Debt of Government (A+B+C+D+E)</b>	<b>1,261,141</b>	<b>1,538,459</b>	<b>1,871,332</b>	<b>2,285,644</b>	<b>2,685,898</b>
<b>A- Balances of Bonds &amp; Bills</b>	<b>1,269,289</b>	<b>1,478,846</b>	<b>1,722,165</b>	<b>2,290,527</b>	<b>3,024,480</b>
<b>Treasury Bonds :</b>	<b>786,024</b>	<b>944,176</b>	<b>1,125,969</b>	<b>1,474,532</b>	<b>1,838,777</b>
Treasury bonds with the CBE	238,830	240,330	240,330	390,830	642,330
US dollar bonds issued for commercial banks ( NBE - Banque Misr )	0	21,390	22,560	26,310	49,584
Bonds offered abroad in US\$*	5,539	6,166	6,108	8,832	18,309
Egyptian treasury bonds +	315,478	436,510	596,940	745,005	728,991
International euro bonds ( private placement for the account of CBE) ++	0	0	0	0	72,123
Government notes to compensate for the actuarial deficit in social insurance funds	2,000	2,000	2,000	2,000	2,000
Housing bonds	106	101	92	62	46
The equivalent of the retained 5% of corporate profits to purchase government bonds	1,998	2,051	2,124	2,199	2,270
Bonds of the Insurance Funds (against the transfer of NIB debt to the Treasury)	219,507	233,704	254,532	298,653	323,124
Bonds of Barwa Real Estate Investment Company.	2,566	1,924	1,283	641	0
<b>Treasury Bills :</b>	<b>483,265</b>	<b>534,670</b>	<b>596,196</b>	<b>815,995</b>	<b>1,185,703</b>
LE	425,847	471,521	531,543	656,740	858,004
US\$	46,914	51,166	53,307	145,576	300,218
Euro	10,504	11,983	11,346	13,679	27,481
<b>B- Borrowing from other entities</b>	<b>25,348</b>	<b>15,686</b>	<b>5,640</b>	<b>0</b>	<b>0</b>
<b>C - Credit Facilities from the Social Insurance Funds</b>	<b>1,225</b>	<b>1,225</b>	<b>450</b>	<b>250</b>	<b>250</b>
<b>D - The Masri Dollar Certificate**</b>	<b>1,421</b>	<b>2,256</b>	<b>2,207</b>	<b>1,125</b>	<b>248</b>
<b>E- Net Government Balances with the Banking System</b>	<b>-36,142</b>	<b>40,446</b>	<b>140,870</b>	<b>-6,258</b>	<b>-339,080</b>
<b>2- Net Debt of Public Economic Authorities</b>	<b>63,256</b>	<b>58,360</b>	<b>11,341</b>	<b>103,720</b>	<b>222,329</b>
Net Balances of Public Economic Authorities with the Banking System	11,943	6,331	-41,524	52,171	170,713
Borrowing of Public Economic Authorities from NIB ***	51,313	52,029	52,865	51,549	51,616
<b>3- Net NIB Debt</b>	<b>266,595</b>	<b>280,946</b>	<b>293,902</b>	<b>309,591</b>	<b>336,934</b>
NIB Debt	268,388	282,674	295,339	315,201	344,080
Deposits of the NIB with the banking system (-)	1,793	1,728	1,437	5,610	7,146
<b>4- Intra-Debt</b>	<b>63,614</b>	<b>61,183</b>	<b>60,230</b>	<b>78,293</b>	<b>84,297</b>
Government debt to the NIB (investments in government securities)	12,301	9,154	7,365	26,744	32,681
Loans of public economic authorities to NIB	51,313	52,029	52,865	51,549	51,616
<b>Indicators</b>					
<b>GDP at Market Current Prices ***</b>	<b>1,860,400</b>	<b>2,130,000</b>	<b>2,443,900</b>	<b>2,709,400</b>	<b>3,470,000</b>
<b>Gross Domestic Debt / GDP ( % )</b>	<b>82.1</b>	<b>85.3</b>	<b>86.6</b>	<b>96.7</b>	<b>91.1</b>
Net Government debt / GDP ( % )	67.8	72.2	76.6	84.4	77.4
Net public economic authorities debt / GDP ( % )	3.4	2.8	0.5	3.8	6.4
Net NIB debt (minus its intra-debt) / GDP ( % )	10.9	10.3	9.5	8.5	7.3

Source: Central Bank of Egypt - Ministry of Finance - National Investment Bank.

\* Represents holdings of financial institutions ( the banking and insurance sectors ) resident in Egypt.

\*\* In order to support the national economy and finance the development plan, the National Bank of Egypt issued a US dollar certificate in May 2012 for Egyptians resident abroad to invest their savings in the Egyptian market. The Masri Dollar Certificate is a three-year certificate, with a 4% annual return, and is not redeemable in the first six months. Its minimum purchase value is US\$ 1000, with no ceiling.

\*\*\* Apart from the interest payments due to the NIB.

+ Based on its nominal value, including US\$ 1.0 billion worth Egyptian T-bonds, with Zero-Coupon issued on 28/2/2017 with a maturity of two years.

++ This item represents the local equivalent of the international euro bonds issued in 11/2016.

+++ According to the latest data released by the Ministry of Planning, Monitoring and Administrative Reform.

٣٦ - إجمالي الدين المحلي

(بالمليون جنيه)

الارصدة في نهاية	2016/2017			2017/2018		
	سبتمبر	ديسمبر	مارس	سبتمبر	ديسمبر	مارس
	Sept.	Dec.	March	Sept.	Dec.	March
<b>الدين العام المحلي (١+٢+٣+٤)</b>	<b>2,758,015</b>	<b>3,052,640</b>	<b>3,073,655</b>	<b>3,312,865</b>	<b>3,414,426</b>	<b>3,536,535</b>
<b>١- صافي الدين المحلي الحكومي (أ+ب+ج+د+هـ)</b>	<b>2,403,661</b>	<b>2,596,301</b>	<b>2,648,691</b>	<b>2,816,764</b>	<b>2,893,648</b>	<b>2,999,118</b>
<b>أ- الأرصدة من السندات والأذون</b>	<b>2,374,881</b>	<b>2,922,002</b>	<b>2,952,472</b>	<b>3,155,798</b>	<b>3,252,399</b>	<b>3,372,191</b>
<b>سندات على الخزنة العامة :</b>	<b>1,528,561</b>	<b>1,869,371</b>	<b>1,856,421</b>	<b>1,839,998</b>	<b>1,825,366</b>	<b>1,841,376</b>
سندات على الخزنة العامة لدى البنك المركزي المصري	392,330	642,330	642,330	642,330	612,330	612,330
السندات الصادرة بالدولار الأمريكي لصالح البنوك التجارية (البنك الأهلي المصري - بنك مصر)	26,310	51,742	49,706	48,403	48,819	48,324
السندات المطروحة في الخارج بالدولار*	7,363	14,727	14,766	17,764	19,756	32,062
سندات صادرة على الخزنة المصرية+	783,665	769,355	749,761	719,500	734,461	732,919
السندات الدولية (الطرح الخاص لصالح البنك المركزي)++	0	72,489	72,311	70,373	70,650	70,308
صكوك على الخزنة العامة بقيمة العجز الائتماني في صناديق التأمينات الاجتماعية	2,000	2,000	2,000	2,000	2,000	2,000
سندات الاسكان	62	46	46	46	48	48
مقابل نسبة الـ ٥٪ المعجبة من أرباح الشركات لشراء سندات حكومية	2,203	2,214	2,217	2,280	0	0
سندات صندوق التأمينات مقابل نقل مديونية بنك الاستثمار القومي إلى الخزنة	314,147	314,147	323,124	337,302	337,302	343,385
سندات شركة بروة للاستثمار العقاري	481	321	160	0	0	0
<b>أذون على الخزنة العامة :</b>	<b>846,320</b>	<b>1,052,631</b>	<b>1,096,051</b>	<b>1,315,800</b>	<b>1,427,033</b>	<b>1,530,815</b>
بالجنيه المصري	687,116	684,721	741,091	994,939	1,141,119	1,211,942
بالدولار	145,576	341,565	328,683	292,935	257,455	289,425
باليورو	13,628	26,345	26,277	27,926	28,459	29,448
<b>ب - اقتراض من جهات أخرى</b>	<b>0</b>	<b>0</b>	<b>0</b>	<b>0</b>	<b>0</b>	<b>0</b>
<b>ج - تسهيلات ائتمانية من صندوق التأمين الاجتماعي</b>	<b>250</b>	<b>250</b>	<b>250</b>	<b>0</b>	<b>0</b>	<b>0</b>
<b>د - شهادة المصري الدولارية**</b>	<b>879</b>	<b>1,292</b>	<b>786</b>	<b>0</b>	<b>0</b>	<b>0</b>
<b>هـ - صافي أرصدة الحكومة لدى الجهاز المصرفي</b>	<b>27,651</b>	<b>-327,243</b>	<b>-304,817</b>	<b>-339,034</b>	<b>-358,751</b>	<b>-373,073</b>
<b>٢- صافي مديونية الهيئات العامة الاقتصادية</b>	<b>118,909</b>	<b>216,303</b>	<b>180,618</b>	<b>239,013</b>	<b>278,518</b>	<b>287,289</b>
صافي أرصدة الهيئات العامة الاقتصادية لدى الجهاز المصرفي	65,676	163,247	129,227	185,275	208,303	217,571
اقتراض الهيئات العامة الاقتصادية من بنك الاستثمار القومي***	53,233	53,056	51,391	53,738	70,215	69,718
<b>٣- صافي مديونية بنك الاستثمار القومي</b>	<b>317,431</b>	<b>321,180</b>	<b>323,700</b>	<b>354,945</b>	<b>370,287</b>	<b>398,909</b>
مديونية بنك الاستثمار القومي	322,283	322,692	328,838	363,021	378,115	407,759
ودائع بنك الاستثمار القومي لدى الجهاز المصرفي (-)	4,852	1,512	5,138	8,076	7,828	8,850
<b>٤- المديونية البنئية</b>	<b>81,986</b>	<b>81,144</b>	<b>79,354</b>	<b>97,857</b>	<b>128,027</b>	<b>148,781</b>
مديونية الحكومة قبل بنك الاستثمار القومي (استثمارات في أوراق مالية حكومية)	28,753	28,088	27,963	44,119	57,812	79,063
مديونية الهيئات العامة الاقتصادية قبل بنك الاستثمار القومي	53,233	53,056	51,391	53,738	70,215	69,718
<b>مؤشرات</b>						
<b>الناتج المحلي الإجمالي بسعر السوق الحالي+++</b>	<b>3,470,000</b>	<b>4,072,800</b>				
<b>الدين العام المحلي / الناتج المحلي الإجمالي ( % )</b>	<b>79.5</b>	<b>88.0</b>	<b>88.6</b>	<b>81.3</b>	<b>83.8</b>	<b>86.8</b>
صافي الدين المحلي الحكومي / الناتج المحلي الإجمالي ( % )	69.3	74.8	76.3	69.2	71.1	73.6
صافي مديونية الهيئات العامة الاقتصادية / الناتج المحلي الإجمالي ( % )	3.4	6.3	5.2	5.8	6.8	7.1
صافي مديونية بنك الاستثمار القومي ( مطروحا منه المديونية البنئية ) / الناتج المحلي الإجمالي ( % )	6.8	6.9	7.1	6.3	5.9	6.1

المصدر : البنك المركزي المصري - وزارة المالية - بنك الاستثمار القومي.

\* تمثل حيازة المؤسسات المالية ( الجهاز المصرفي وقطاع التأمين ) المقيمة في مصر.

\*\* شهادة ادخارية بالدولار الأمريكي أصدرها البنك الأهلي في مايو ٢٠١٢ مدتها ٣ سنوات بعائد ٤٪ سنويا غير قابلة للاسترداد قبل ستة أشهر، ويحد أدنى ألف دولار ويبدون حد أقصى ، وطرحته للمصريين في الخارج بغرض توظيف مدخراتهم بالسوق المحلي لدعم الاقتصاد المصري وتمويل خطة التنمية .

+++ بخلاف الفوائد المستحقة لبنك الاستثمار القومي.

+ هذه السندات مدرجة بقيمتها الاسمية ، وتتضمن ما يعادل ١٠٠ مليار دولار أمريكي قيمة الطرح الخاص لسندات الخزنة المصرية ذات الزهرو كوبون الصادرة في ٢٠١٧/٠٢/٢٨ ولمدة عامين .

++ يمثل هذا البند المعادل المحلي لقيمة السندات الدولية الصادرة بالدولار الأمريكي خلال شهر ٢٠١٦/١١ .

+++ وفقا لأحدث بيانات صادرة عن وزارة التخطيط والمتابعة والإصلاح الإداري.



## 36 - Gross Domestic Debt (Contd.)

## NIB Resources and Uses

(LE mn)

End of	في نهاية يونيو				
	End of June				
	2013	2014	2015	2016	2017
<b>Liabilities :of which</b>	<b>268,388</b>	<b>282,674</b>	<b>295,339</b>	<b>315,201</b>	<b>344,080</b>
Social Insurance Fund for Gov. Employees	38,499	40,580	41,524	32,264	33,407
Social Insurance Fund for Pub. & Priv. Business Sectors Employees	30,249	31,441	32,757	23,637	22,581
Proceeds of investment certificates	102,253	108,451	108,938	138,265	155,947
Accumulated interest on investment certificates (category A)	7,149	7,240	7,874	7,994	7,546
Proceeds of US dollar development bonds	6	5	5	4	4
Post office savings deposits	86,382	93,376	102,297	111,044	122,271
Others*	3,850	1,581	1,944	1,993	2,324
<b>Assets :of which</b>	<b>268,388</b>	<b>282,674</b>	<b>295,339</b>	<b>315,201</b>	<b>344,080</b>
Loans to public economic authorities	51,313	52,029	52,865	51,549	51,616
Investments in government securities (bills and bonds)	12,301	9,154	7,365	26,744	32,681
Deposits of the NIB with the banking system	1,793	1,728	1,437	5,610	7,146
Lending to holding companies and affiliate units, concessional loans and others (Net NIB debt minus its intra-debt)	202,981	219,763	233,672	231,298	252,637

Source: Central Bank of Egypt - National Investment Bank.

\* Including deposits of the private insurance funds, alternative insurance funds, saving certificates, and loans &amp; deposits of various authorities.

- 112 -

## ٣٦ - إجمالي الدين المحلي (تابع)

## الموارد المستثمرة لدى بنك الاستثمار القومي واستخداماتها

(بالمليون جنيه)

2016/2017			2017/2018			الأرصدة في نهاية
سبتمبر	ديسمبر	مارس	سبتمبر	ديسمبر	مارس	
Sept.	Dec.	March	Sept.	Dec.	March	
<b>322,283</b>	<b>322,692</b>	<b>328,838</b>	<b>363,021</b>	<b>378,115</b>	<b>407,759</b>	<b>- الخصوم : منها</b>
33,053	33,083	32,646	34,276	35,203	35,779	. صندوق التأمين الاجتماعي للعاملين بالحكومة
23,601	23,299	22,653	22,561	22,561	22,309	. صندوق التأمين الاجتماعي للعاملين بقطاعي الأعمال العام والخاص
141,983	140,291	144,670	170,486	183,149	208,738	. حصة شهادات الاستثمار
8,111	7,742	7,366	7,497	7,024	7,069	. العوائد التراكمية لشهادات الاستثمار مجموعة (أ)
3	3	2	4	3	3	. حصة سندات التنمية الدولية
113,414	116,214	119,225	125,967	127,844	131,119	. ودائع صندوق توفير البريد
2,118	2,060	2,276	2,230	2,331	2,742	. أخرى *
<b>322,283</b>	<b>322,692</b>	<b>328,838</b>	<b>363,021</b>	<b>378,115</b>	<b>407,759</b>	<b>- الأصول : منها</b>
53,233	53,056	51,391	53,738	70,215	69,718	. اقراض للهيئات العامة الاقتصادية
28,753	28,088	27,963	44,119	57,812	79,063	. إستثمارات في أوراق مالية حكومية (أذون وسندات)
4,852	1,512	5,138	8,076	7,828	8,850	. ودائع بنك الاستثمار القومي لدى الجهاز المصرفي
235,445	240,036	244,346	257,088	242,260	250,128	. اقراض للمساهمة في الشركات القابضة والوحدات التابعة والقروض الميسرة وأخرى (صافي مديونية بنك الاستثمار القومي مطروحا منه المديونية البنائية)

المصدر : البنك المركزي المصري - بنك الاستثمار القومي.

\* تشمل ودائع صناديق التأمين الخاصة والبديلة وشهادات ادخارية وقروض وودائع للهيئات المختلفة.

- 111 -

### 37 - Treasury Bills Outstanding Balances

( LE mn )

End of	يونيو				
	June				
	2013	2014	2015	2016	2017
<b>Total Outstanding Balances*</b>	<b>425847</b>	<b>471521</b>	<b>531543</b>	<b>656740</b>	<b>858004</b>
91 - day bills	30189	27406	33500	58500	93137
182 - day bills	91639	96016	80500	113250	184357
266 - day bills	56939	63874	78500	112250	123559
273 - day bills	55290	63053	91463	99500	120814
357 - day bills	91000	103782	116576	114750	143709
364 - day bills	100790	117390	131004	158490	192428

\* First issue of 273- day bills on 14/10/2008, 357- day bills on 2/6/2009, 266- day bills on 10/11/2009.

### 38 - Treasury Bills Outstanding Balances By Sectors\*

( LE mn )

End of	يونيو				
	June				
	2013	2014	2015	2016	2017
<b>Total Outstanding Balances</b>	<b>425847</b>	<b>471521</b>	<b>531543</b>	<b>656740</b>	<b>858004</b>
Foreign Customers	1238	307	500	532	176600
Securities Companies	762	569	552	501	831
Holding / Investment Companies	11444	14347	15643	15663	19813
Specialized Banks	7504	5100	4391	6997	6071
National Investment Bank	0	0	200	3511	8888
Private Sector Banks	117408	143512	185693	201366	224630
Public Sector Banks	166309	187620	207903	268159	275703
Foreign Banks - Branches	11159	16595	22658	26777	22951
Insurance Companies (foreign branches)	99	147	205	268	289
Insurance Companies (private sector)	2474	2323	3056	3933	5353
Insurance Companies (public sector)	12064	9611	12032	19277	18162
Mutual Funds	59818	62410	49556	31314	23772
Insurance Funds	10165	7622	5853	3104	11439
Housing & Construction Sector	358	562	536	816	2287
Trade Sector	383	303	610	1061	273
Manufacturing Sector	868	833	1128	1239	1881
Financial Sector	214	129	199	146	607
Transportation,Electricity,Gas and Health Sector	110	43	114	602	368
Household Sector	5520	4515	4408	4129	4180
Oil & Mining Sector	3685	2367	4827	8051	4227
Services Sector	509	1600	1357	3538	2524
Others	13756	11006	10122	55756	47155

\* Affected by daily trading of the secondary market (General Department for Securities and Loans).

### ٣٧ - الأرصدة القائمة من الأذون على الخزنة

( بالليون جنية )

2017	2018					في آخر	
	ديسمبر	يناير	فبراير	مارس	أبريل		مايو
	Dec.	Jan.	Feb.	March	April		May
<b>1141119</b>	<b>1146683</b>	<b>1147817</b>	<b>1211942</b>	<b>1212805</b>	<b>1192805</b>	<b>إجمالي الأرصدة القائمة*</b>	
108508	104429	95398	102290	107589	103643	أذون ٩١ يوماً	
223379	226170	222430	226161	227719	218952	أذون ١٨٢ يوماً	
180704	180848	180718	198714	196789	196130	أذون ٢٦٦ يوماً	
171898	164934	166694	166614	166322	172139	أذون ٢٧٣ يوماً	
209629	220312	225019	254355	253995	247738	أذون ٣٥٧ يوماً	
247001	249990	257558	263808	260391	254203	أذون ٣٦٤ يوماً	

\* الإصدار الأول لأذون ٢٧٣ يوم في ٢٠٠٨/١٠/١٤ ، و٣٥٧ يوم في ٢٠٠٩/٦/٢ ، و٢٦٦ يوم في ٢٠٠٩/١١/١٠ .

### ٣٨ - الأرصدة القائمة من الأذون مقسمة قطاعياً\*

( بالليون جنية )

2017	2018					في آخر	
	ديسمبر	يناير	فبراير	مارس	أبريل		مايو
	Dec.	Jan.	Feb.	March	April		May
<b>1141119</b>	<b>1146683</b>	<b>1147817</b>	<b>1211942</b>	<b>1212805</b>	<b>1192805</b>	<b>إجمالي الأرصدة القائمة</b>	
319996	352318	364501	380308	375504	310624	العملاء الأجانب	
1776	1894	1960	2097	2040	1792	التعامل في الأوراق المالية	
19895	22834	22917	23325	22654	21554	الشركات القابضة / الإستثمارية	
11226	11553	11103	11149	12669	12309	بنوك متخصصة	
33447	35008	39762	51015	61274	77575	بنك الإستثمار القومي	
273861	271525	267239	279753	271965	276332	بنوك - قطاع خاص	
370943	340185	316939	332973	326588	338349	بنوك - قطاع عام	
24376	22432	23583	26125	30806	35388	بنوك - فروع أجنبية	
432	293	303	277	287	297	شركات التأمين ( فروع أجنبية )	
5609	5190	5055	3413	3368	3511	شركات التأمين ( قطاع خاص )	
19188	24940	33888	38886	41388	45562	شركات التأمين ( قطاع عام )	
17539	17869	17611	20593	21424	23187	صناديق الإستثمار	
5148	4874	7252	7618	9266	8991	صناديق التأمين	
2097	2583	2723	2264	1938	1963	قطاع الإسكان والتعمير	
755	779	434	401	349	411	قطاع التجارة	
2017	886	1725	1723	2035	1661	قطاع الصناعات التحويلية	
257	184	182	121	123	193	القطاع المائي	
599	494	655	748	596	867	قطاع النقل والمواصلات / الكهرباء / غاز / صحة	
2645	2011	2171	2306	1591	1881	قطاع الأفراد	
2921	2911	2851	3095	2919	2831	قطاع البترول والتعدين	
2716	2331	1697	1960	1953	2388	قطاع الخدمات	
23676	23589	23266	21792	22068	25139	مجالات أخرى	

\* المتأثر بالتداول اليومي للسوق الثانوي (الإدارة العامة للأوراق المالية والتقروض).

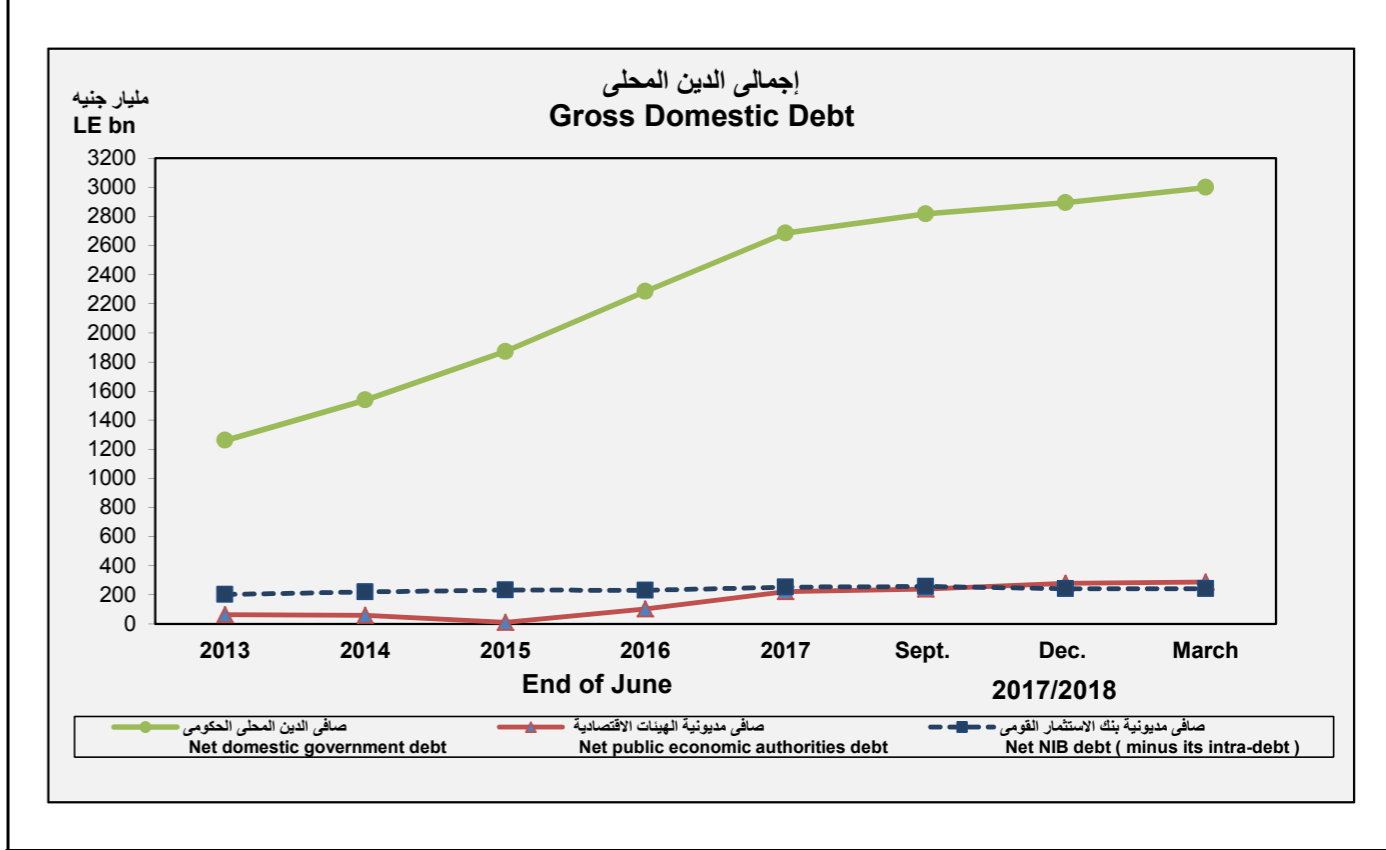
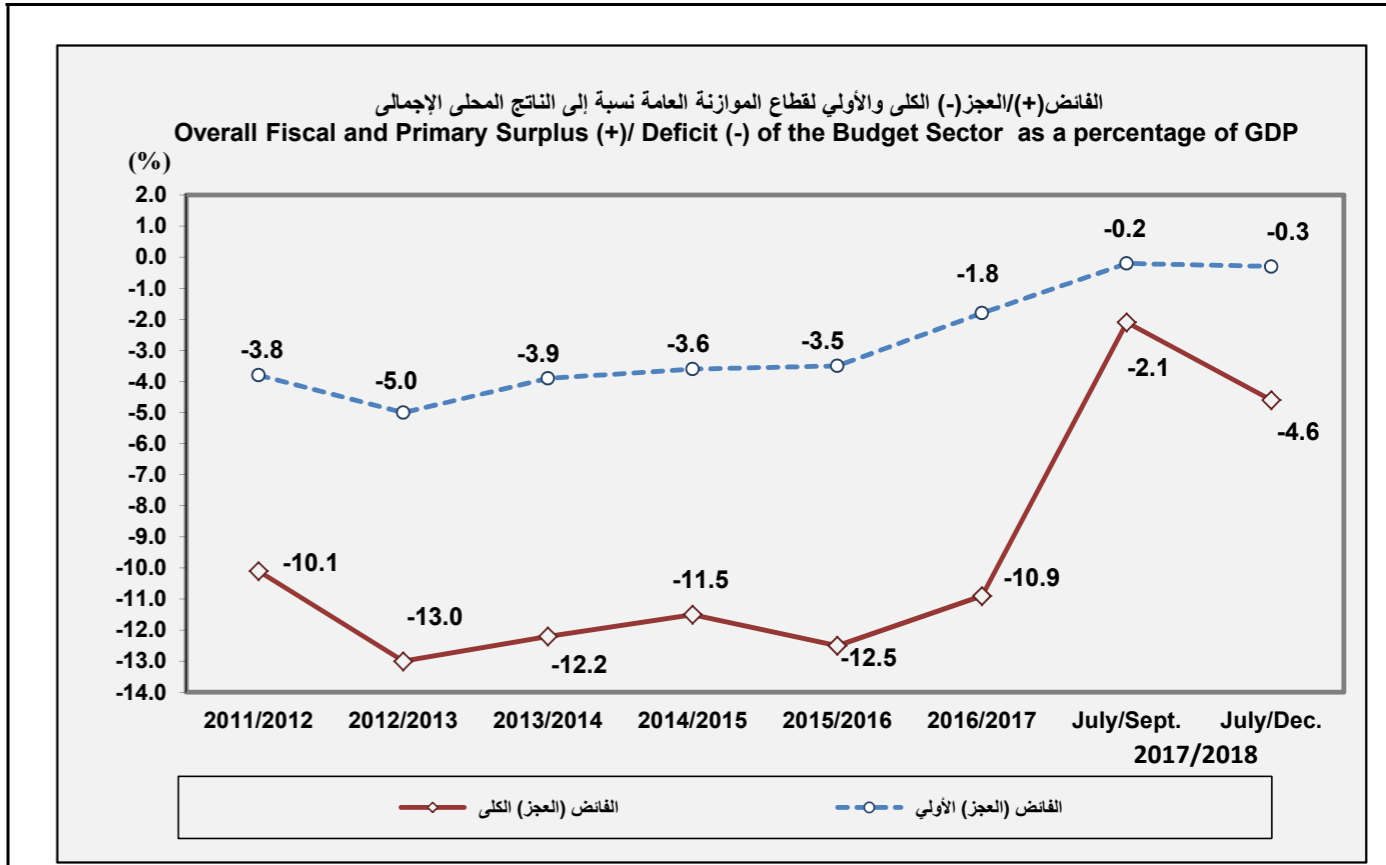
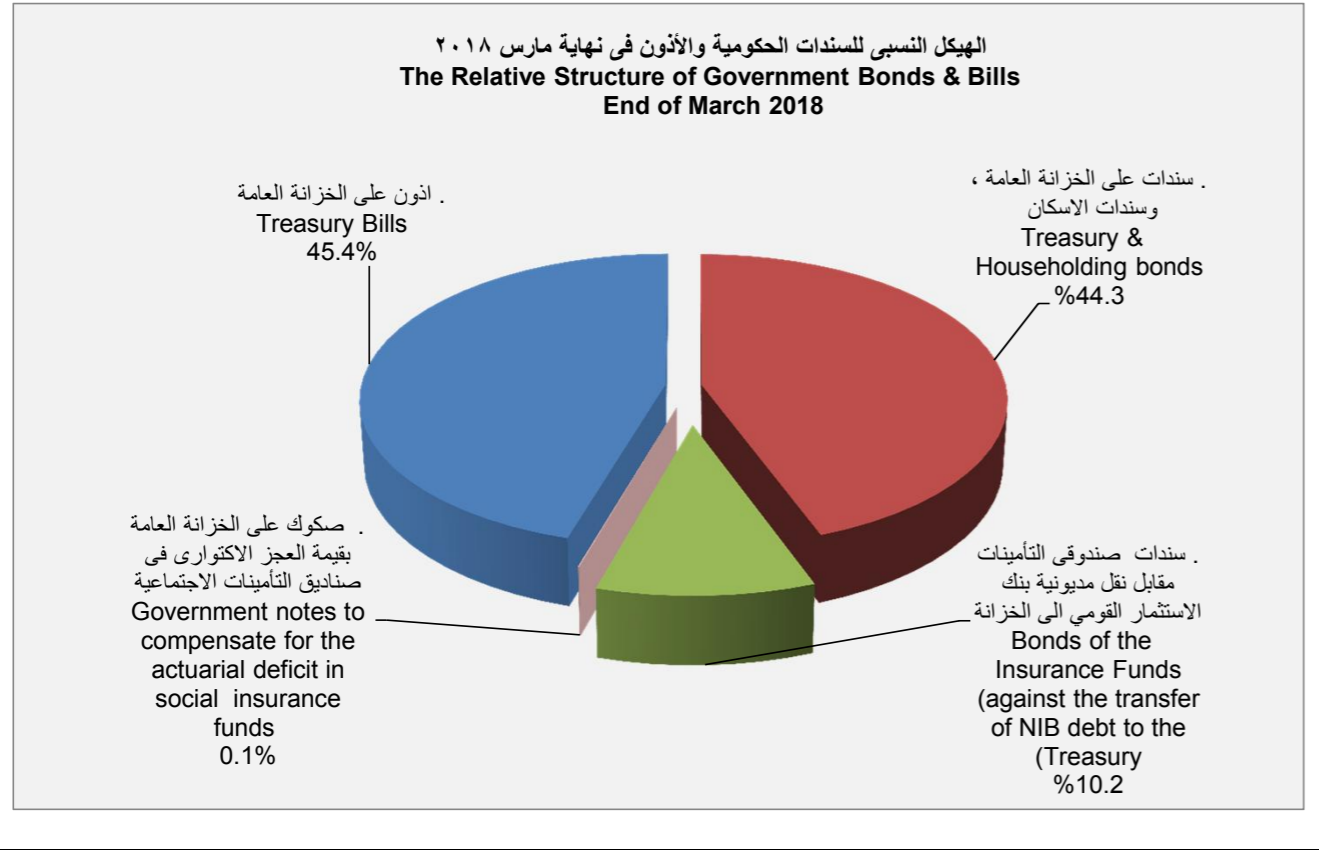
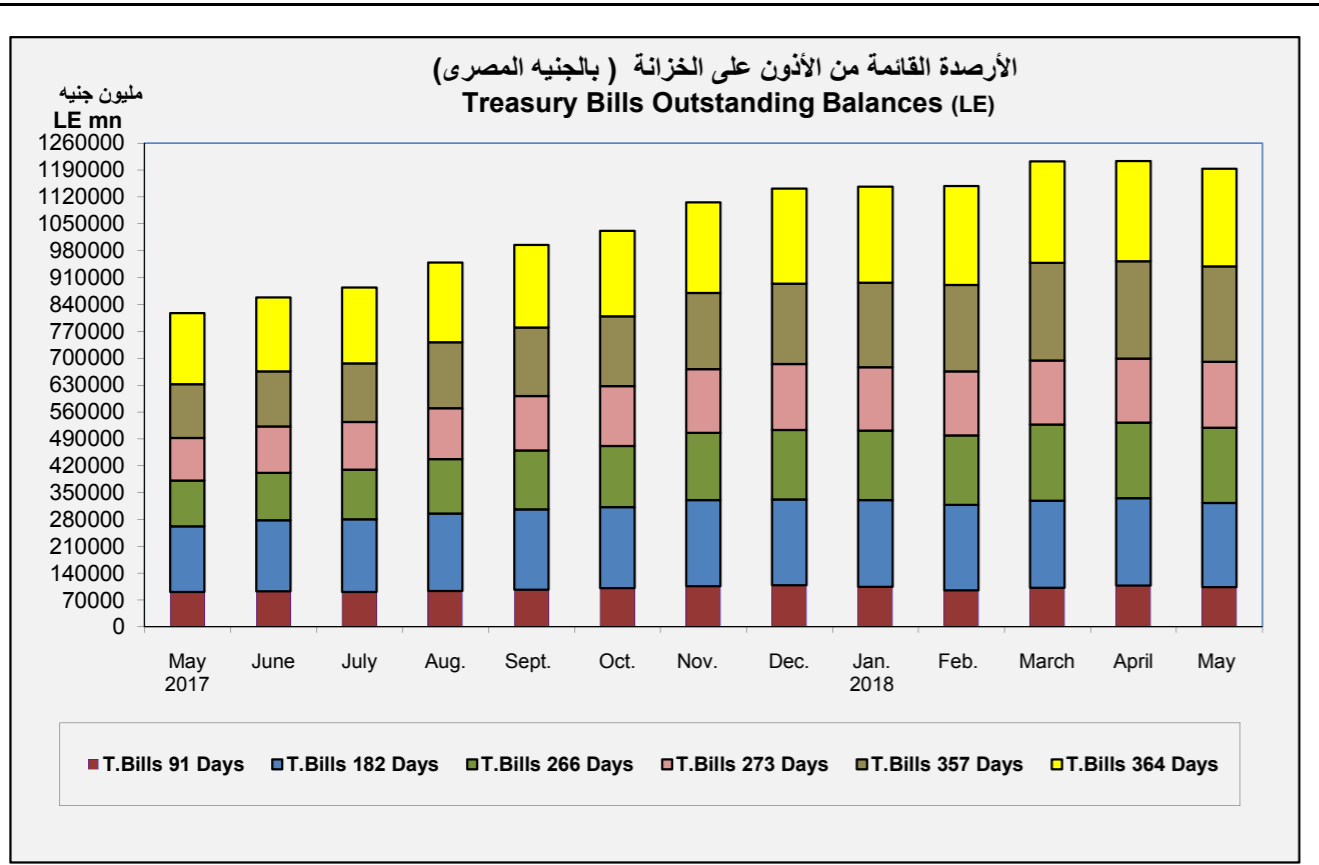

القطاع الحقيقي

Real Sector

### 39 - Population, Labor Force, Employment and Unemployment

(mn)

During	2006	2007	2008	2009	2010	2011
<u>Total Population of A.R.E. (1st July)</u>	<u>74.5</u>	<u>80.3</u>	<u>80.9</u>	<u>83.2</u>	<u>87.8</u>	<u>87.8</u>
<u>Total Population Abroad <sup>(1)</sup></u>	<u>2.3</u>	<u>6.7</u>	<u>5.7</u>	<u>6.3</u>	<u>9.1</u>	<u>7.3</u>
<u>Total Population in A.R.E.</u>	<u>72.2</u>	<u>73.6</u>	<u>75.2</u>	<u>76.9</u>	<u>78.7</u>	<u>80.5</u>
Population less than 6 years	10.0	9.4	9.5	9.8	10.0	10.2
- Males	5.1	4.8	4.9	5.1	5.1	5.3
- Females	4.9	4.6	4.6	4.7	4.9	4.9
Education age ( 6-24 years)	31.3	30.6	31.1	31.9	32.7	33.5
- Males	16.3	15.7	16.0	16.5	16.8	17.2
- Females	15.0	14.9	15.1	15.4	15.9	16.3
Production age ( 15-64 years )	42.0	47.5	48.7	49.6	50.8	52.0
- Males	21.3	24.2	24.7	25.2	25.8	26.4
- Females	20.7	23.3	24.0	24.4	25.0	25.6
65 years and more	2.4	2.7	2.8	2.9	2.9	3.0
- Males	1.3	1.4	1.5	1.5	1.5	1.6
- Females	1.1	1.3	1.3	1.4	1.4	1.4
<u>Rate of Births (per thousand)</u>	<u>25.7</u>	<u>26.5</u>	<u>27.3</u>	<u>28.8</u>	<u>28.7</u>	<u>30.3</u>
<u>Rate of Deaths (per thousand)</u>	<u>6.3</u>	<u>6.1</u>	<u>6.1</u>	<u>6.2</u>	<u>6.1</u>	<u>6.1</u>
<u>Rate of Natural Increase (per thousand)</u>	<u>19.4</u>	<u>20.4</u>	<u>21.2</u>	<u>22.6</u>	<u>22.6</u>	<u>24.2</u>
<u>Total Labor Force (15-64 years) <sup>(2)</sup></u>	<u>22.9</u>	<u>23.9</u>	<u>24.7</u>	<u>25.4</u>	<u>26.2</u>	<u>26.5</u>
<u>Total Employment (15-64 years) <sup>(2)</sup></u>	<u>20.4</u>	<u>21.7</u>	<u>22.5</u>	<u>23.0</u>	<u>23.8</u>	<u>23.3</u>
<u>By Economic Sector</u>						
- Commodity sectors	..	..	..	..	..	..
- Productive & social services sectors	..	..	..	..	..	..
<u>By Employment Sector</u>						
- Government sector	5.2	5.4	5.3	5.7	5.5	5.5
- Public enterprise sector	1.0	1.0	1.0	1.0	0.7	0.7
- Private sector	14.2	15.1	16.5	16.5	17.1	17.0
<u>Unemployment <sup>(2)</sup></u>	<u>2.43</u>	<u>2.13</u>	<u>2.14</u>	<u>2.38</u>	<u>2.35</u>	<u>3.20</u>
<u>Labor Force / Population % in A.R.E.</u>	<u>31.7</u>	<u>32.5</u>	<u>32.8</u>	<u>33.0</u>	<u>33.3</u>	<u>33.0</u>
<u>Unemployment Rate % <sup>(2)</sup></u>	<u>10.6</u>	<u>8.9</u>	<u>8.7</u>	<u>9.4</u>	<u>9.0</u>	<u>12.0</u>
Number of students in pre-university education (thousands) <sup>(3)</sup>	16430	..	15593	18173	..	19676.0
Number of students in university education (thousands) <sup>(3)</sup>	1759	..	1918	1998	1723	1703
Illiteracy (10 years and more) (%) <sup>(3)(4)</sup>	29.3	..	..	27.9	26.3	26.1

Population estimates were made by using the method of natural increase and the final results of 2006 census as a base year.

Source : Central Agency for Public Mobilization and Statistics.

\* Preliminary.

(1) According to the estimates of the Ministry of Foreign Affairs.

(2) Data until 2007 includes those who are in the age group (15 - 64 years). As of 2008, data includes those who are in the age group ( 15 years and above ).

(3) Revised data from 2009 till 2014.

(4) The illiteracy statement is based on the labor Force Survey.

.. Not available.

### ٣٩ - عدد السكان وقوة العمل والعمالة والبطالة

( بالمليون )

خلال	2012	2013	2014	2015	2016	2017*
<u>إجمالي عدد سكان الجمهورية (أول يوليو)</u>	<u>87.8</u>	<u>90.6</u>	<u>93.6</u>	<u>96.4</u>	<u>100.5</u>	..
<u>إجمالي عدد السكان بالخارج <sup>(١)</sup></u>	<u>5.3</u>	<u>6.0</u>	<u>6.8</u>	<u>7.4</u>	<u>9.5</u>	..
<u>إجمالي عدد السكان بالداخل</u>	<u>82.5</u>	<u>84.6</u>	<u>86.8</u>	<u>89.0</u>	<u>91.0</u>	<u>95.2</u>
السكان أقل من ٦ سنوات	10.5	11.4	11.7	11.6	12.3	15.4
- ذكور	5.4	5.9	6.1	6.0	6.4	7.9
- إناث	5.1	5.5	5.6	5.6	5.9	7.5
سن التعليم (٦ - ٢٤ سنة )	34.3	31.9	32.8	32.2	34.4	34.5
- ذكور	17.6	16.4	16.9	16.6	17.7	17.9
- إناث	16.7	15.5	15.9	15.6	16.7	16.6
سن الإنتاج (١٥-٦٤ سنة )	53.3	54.5	55.9	57.4	58.7	58.9
- ذكور	27.1	27.7	28.4	29.1	29.8	30.3
- إناث	26.2	26.8	27.5	28.3	28.9	28.6
كبار السن ٦٥ سنة فأكثر	3.1	3.6	3.7	4.2	3.9	3.8
- ذكور	1.6	1.8	1.8	2.2	1.9	2.0
- إناث	1.5	1.8	1.9	2.1	2.0	1.8
<u>معدل المواليد ( في الألف )</u>	<u>31.9</u>	<u>31.0</u>	<u>31.3</u>	<u>30.2</u>	<u>28.6</u>	..
<u>معدل الوفيات ( في الألف )</u>	<u>6.4</u>	<u>6.0</u>	<u>6.1</u>	<u>6.5</u>	<u>6.1</u>	..
<u>معدل الزيادة الطبيعية ( في الألف )</u>	<u>25.5</u>	<u>25.0</u>	<u>25.2</u>	<u>23.7</u>	<u>22.6</u>	..
<u>إجمالي قوة العمل (١٥-٦٤ سنة) <sup>(٢)</sup></u>	<u>27.0</u>	<u>27.6</u>	<u>27.9</u>	<u>28.4</u>	<u>28.9</u>	<u>29.5</u>
<u>إجمالي عدد المشتغلين (١٥-٦٤ سنة) <sup>(٢)</sup></u>	<u>23.6</u>	<u>24.0</u>	<u>24.3</u>	<u>24.8</u>	<u>25.3</u>	<u>26.0</u>
<u>وفقاً لقطاعات النشاط الاقتصادي</u>						
- في القطاعات السلعية	..	..	..	..	..	..
- في قطاعات الخدمات الإنتاجية والاجتماعية	..	..	..	..	..	..
<u>وفقاً لجهات التشغيل، منها:</u>						
- قطاع حكومي	5.5	5.3	5.3	5.0	4.7	..
- قطاع أعمال عام	0.8	1.0	1.0	0.9	0.9	..
- قطاع خاص	17.0	17.2	17.6	18.4	19.7	..
<u>عدد المتعطلين <sup>(٢)</sup></u>	<u>3.4</u>	<u>3.6</u>	<u>3.6</u>	<u>3.6</u>	<u>3.6</u>	<u>3.5</u>
<u>قوة العمل / عدد السكان بالداخل %</u>	<u>32.7</u>	<u>32.6</u>	<u>32.2</u>	<u>32.0</u>	<u>31.8</u>	<u>31.0</u>
<u>معدل البطالة % <sup>(٢)</sup></u>	<u>12.7</u>	<u>13.2</u>	<u>13.0</u>	<u>12.8</u>	<u>12.5</u>	<u>11.8</u>
عدد الطلاب بالتعليم ما قبل الجامعي (بالألف) <sup>(٣)</sup>	20285	20606	21266	21861	22458.0	..
عدد الطلاب بالتعليم الجامعي (بالألف) <sup>(٣)</sup>	1749	1801	2058.0	2368.0	2368.0	..
نسبة الأمية ( ١٠ سنوات فأكثر ) % <sup>(٣) (٤)</sup>	24.9	25.9	25.3	23.7	20.1	..

تم تقدير عدد السكان باستخدام أسلوب الزيادة الطبيعية، والنتائج النهائية لتعداد عام ٢٠٠٦ كسنة أساس.

المصدر: الجهاز المركزي للتعبئة العامة والإحصاء.

\* بيانات أولية.

(١) طبقاً لتقدير وزارة الخارجية.

(٢) البيانات حتى عام ٢٠٠٧ تشمل من هم في الفئة العمرية (١٥-٦٤ سنة). واعتباراً من عام ٢٠٠٨، تشمل البيانات من هم في الفئة العمرية (١٥ سنة فأكثر).

(٣) بيانات معدلة خلال السنوات من ٢٠٠٩ إلى ٢٠١٤.

(٤) بيان الأمية من واقع بحث القوى العاملة.

.. غير متوافر.

40 - Domestic Price Indicators

During	الأوزان Weights* Total	2017					
		يونيو June	يوليو July	أغسطس Aug.	سبتمبر Sept.	أكتوبر Oct.	نوفمبر Nov.
<b>Inflation Rate (CPI urban)*</b> (Jan. 2010=100) :							
<u>Monthly (End of Month / End of Previous Month)</u>		0.82	3.22	1.13	1.00	1.10	0.97
<u>Annually (Month / Corresponding Month of Previous Year)</u>	100.0	29.76	32.95	31.92	31.59	30.82	25.98
Food & beverages	39.92	40.29	42.34	41.61	41.22	39.56	32.29
Alcoholic beverages and tobacco	2.19	33.88	43.31	43.31	25.19	25.19	29.37
Clothing & footwear	5.41	29.69	30.17	30.17	25.02	25.02	26.32
Housing, water, electricity, gas & other fuel	18.37	7.70	9.92	8.08	13.73	13.62	11.80
Furnishings, household equipment & routine maintenance of the house	3.77	28.20	27.89	24.94	35.32	31.91	25.89
Health	6.33	12.66	21.21	21.21	21.21	21.07	14.47
Transportation	5.68	25.88	38.80	38.42	37.61	35.41	19.46
Communications	3.12	1.77	4.87	4.86	3.74	11.01	10.97
Recreation & culture	2.43	48.29	47.94	41.07	42.40	41.61	40.42
Education	4.63	12.32	12.32	12.32	12.32	19.58	19.58
Restaurants, cafes & hotels	4.43	24.48	34.96	34.96	28.10	26.16	20.36
Miscellaneous goods and services	3.72	31.92	25.27	22.94	23.29	19.46	27.65
<u>Groups excluded from headline index to calculate core inflation</u>	25.57						
Fruits & vegetables **	6.91	34.66	32.45	29.89	34.63	40.23	34.13
Regulated items ***	18.66	17.73	24.46	22.56	23.17	25.16	21.95

During	الأوزان Weights in Headline CPI	2017					
		يونيو June	يوليو July	أغسطس Aug.	سبتمبر Sept.	أكتوبر Oct.	نوفمبر Nov.
<b>Core Inflation Rate (CPI urban)****</b> (Jan. 2010 =100) :	74.43						
<u>Monthly (End of Month / End of Previous Month)</u>		1.80	2.76	0.31	0.19	0.70	1.31
<u>Annually (Month / Corresponding Month of Previous Year)</u>		31.95	35.26	34.86	33.26	30.53	25.54
Food excl. fruits & vegetables	31.08	43.72	47.63	47.82	45.22	40.49	32.52
Retail items	14.48	30.30	30.60	29.07	30.28	27.47	23.63
Paid services	5.87	15.71	21.66	21.30	21.30	21.28	22.43
Other services	23.00	15.43	18.79	18.08	16.13	16.14	13.63

Source : Central Agency for Public Mobilization and Statistics (CAPMAS) and CBE .

\* The 9th series of CPI was introduced in August 2010. The weights involved in the formation of the Index were taken from the results of the 2008/2009 survey of income, expenditure and consumption, using January 2010 as a base period.

\*\* Excluding pulses, dried fruits and preserved & processed vegetables .

\*\*\* Including fuel.

\*\*\*\* The core CPI is a variant of the headline CPI that excludes the prices of regulated items, and the most volatile food items (fruits & vegetables), For further information, refer to section "Definitions and Terminology".

٤٠ - مؤشرات الأسعار المحلية

2017	2018						خلال
	ديسمبر Dec.	يناير Jan.	فبراير Feb.	مارس March	أبريل April	مايو May	
							<b>معدل التضخم وفقاً لأسعار المستهلكين (حضر) *</b> (يناير ٢٠١٠=١٠٠) :
-0.21	-0.06	0.29	0.99	1.52	0.17	3.48	الشهري (نهاية الشهر / نهاية الشهر السابق)
21.90	17.07	14.40	13.32	13.12	11.45	14.38	السنوي (الشهر / الشهر المناظر من العام السابق)
25.16	16.85	13.20	11.85	11.06	8.56	10.14	الطعام والمشروبات
29.37	29.37	29.37	20.70	20.70	20.96	21.24	المشروبات الكحولية والدخان
26.32	26.32	21.71	21.71	27.31	27.66	14.90	الملابس والأحذية
11.80	10.84	10.62	10.62	10.58	10.63	18.36	المسكن والمياه والكهرباء والغاز والوقود
22.63	13.54	11.00	11.00	11.62	11.95	12.56	الأثاث والتجهيزات والمعدات المنزلية والصيانة
9.74	9.74	7.59	7.59	7.53	11.24	11.27	الرعاية الصحية
18.21	16.45	13.10	13.32	13.74	15.54	55.07	النقل والمواصلات
10.97	10.97	10.97	10.97	10.98	10.98	10.99	الاتصالات السلكية واللاسلكية
40.06	38.96	38.93	38.70	39.75	10.53	7.23	الثقافة والترفيه
19.58	19.58	19.58	19.58	19.58	19.58	19.58	التعليم
16.34	13.71	11.95	11.08	10.76	11.15	12.88	المطاعم والفنادق
26.22	23.34	17.69	16.50	16.66	16.76	16.73	السلع والخدمات المتنوعة
							<b>مجموعات مستبعدة من الرقم القياسي العام لحساب التضخم الأساسي</b> الخضروات والفاكهة ** السلع والخدمات المحدد أسعارها إدارياً ***
33.37	26.26	19.81	15.51	13.84	3.48	12.13	
21.84	21.51	20.75	18.70	18.79	19.92	31.36	

2017	2018						خلال
	ديسمبر Dec.	يناير Jan.	فبراير Feb.	مارس March	أبريل April	مايو May	
							<b>معدل التضخم الأساسي وفقاً لأسعار المستهلكين (حضر) ****</b> (يناير ٢٠١٠=١٠٠) :
-0.37	0.17	0.39	0.70	1.12	1.50	1.62	الشهري (نهاية الشهر / نهاية الشهر السابق)
19.86	14.35	11.88	11.59	11.62	11.09	10.90	السنوي (الشهر / الشهر المناظر من العام السابق)
22.96	14.11	11.26	10.80	10.25	10.66	9.63	الطعام مستبعداً منه الخضروات والفاكهة
21.84	17.15	12.88	12.83	15.01	16.11	12.26	السلع الاستهلاكية
19.29	19.29	18.82	18.82	19.04	19.18	19.37	الخدمات المدفوعة
11.96	11.11	10.17	10.02	9.88	5.83	10.12	الخدمات الأخرى

المصدر : الجهاز المركزي للتعبئة العامة والإحصاء، والبنك المركزي المصري .

\* صدرت السلسلة التاسعة للأرقام القياسية لأسعار المستهلكين في أغسطس ٢٠١٠، واستخرجت الأوزان المستخدمة في تركيب الرقم القياسي لها من نتائج بحث الدخل والإنفاق والاستهلاك لعام ٢٠٠٩/٢٠٠٨ باتخاذ شهر يناير ٢٠١٠ كفترة أساس.

\*\* مستبعد منها البقول الجافة والفاكهة الجافة والخضروات المحفوظة والمعالجة.

\*\*\* تتضمن أسعار الوقود.

\*\*\*\* يشق معدل التضخم الأساسي من الرقم القياسي العام لأسعار المستهلكين مستبعداً منه أسعار السلع المحددة إدارياً بالإضافة إلى أسعار المواد الغذائية الأكثر تقلباً وهي الخضروات والفاكهة، (لمزيد من المعلومات أنظر صفحة تعاريف ومصطلحات).



40 - Domestic Price Indicators (contd.)

During	الأوزان Weights Total	2017				
		يونيو June	يوليو July	أغسطس Aug.	سبتمبر Sept.	أكتوبر Oct.
<b>Inflation Rate (PPI)*</b> (Jan.2016=100) :						
<u>Monthly (End of Month / End of Previous Month)</u>		<u>-0.8</u>	<u>5.8</u>	<u>3.9</u>	<u>3.4</u>	<u>0.5</u>
<u>Annually (Month / Corresponding Month of Previous Year)</u>	<u>100.0</u>	<u>23.5</u>	<u>32.6</u>	<u>34.6</u>	<u>37.9</u>	<u>33.2</u>
Agriculture and fishing	24.3	22.0	21.6	27.1	33.0	28.2
Mining and quarrying	27.1	1.6	12.3	17.6	24.2	20.5
Manufacturing	38.6	43.5	58.0	57.2	55.7	49.3
Electricity, gas, steam and air conditioning supply	2.6	35.1	35.1	24.3	28.1	28.1
Water supply, sewerage, waste management and remediation activities	1.3	7.6	7.6	4.1	31.4	31.4
Transportation and storage	0.5	21.3	10.5	9.1	8.3	6.7
Accommodation and food service activities	4.5	49.6	47.3	36.9	36.5	30.8
Information and communications	1.1	0.0	0.0	4.6	4.6	4.6

Source : Central Agency for Public Mobilization and Statistics (CAPMAS).

\* The CAPMAS issued a new PPI time series using a base period (January 2016) instead of the year (2004/2005), hence, PPI inflation rates were adjusted as of February 2017.

During	2017					
	مارس March	أبريل April	مايو May	يونيو June	يوليو July	أغسطس Aug.
<b>Gold Prices ( in LE )</b>						
Sterling gold pound	5168.2	5341.4	5245.9	5359.6	5211.5	5286.5
21 KT / grm	616.7	637.3	625.9	639.5	621.8	630.8
18 KT / grm	528.6	546.3	536.5	548.1	533.0	540.7

Source : The Assay and Weights Administration.

٤٠ - تابع مؤشرات الأسعار المحلية

2017		2018					خلال
نوفمبر Nov.	ديسمبر Dec.	يناير Jan.	فبراير Feb.	مارس March	أبريل April	مايو May	
							معدل التضخم وفقاً لأسعار المنتجين* (يناير ٢٠١٦ = ١٠٠) :
<u>1.0</u>	<u>3.9</u>	<u>2.9</u>	<u>-1.2</u>	<u>0.8</u>	<u>2.3</u>	<u>2.6</u>	الشهري (نهاية الشهر / نهاية الشهر السابق)
<u>30.7</u>	<u>26.9</u>	<u>25.0</u>	<u>22.9</u>	<u>24.1</u>	<u>24.0</u>	<u>28.1</u>	السنوي (الشهر / الشهر المناظر من العام السابق)
24.7	26.9	23.1	19.9	19.6	19.8	19.0	الزراعة وصيد الأسماك
30.9	23.0	27.6	21.4	26.7	32.0	47.8	التعدين واستغلال المحاجر
34.8	30.4	23.9	25.5	26.0	22.9	22.3	الصناعات التحويلية
28.1	28.1	28.1	28.1	28.1	20.1	20.1	إمدادات الكهرباء والغاز والبخار وإمدادات التكييف
31.4	31.4	31.4	31.4	31.4	26.3	26.3	أنشطة الإمداد المائي وشبكات الصرف الصحي وإدارة ومعالجة النفايات
5.4	5.4	5.4	5.4	4.2	1.7	0.5	النقل والتخزين
30.8	30.8	28.7	28.6	15.5	8.3	7.0	أنشطة خدمات الغذاء والإقامة
4.6	4.6	4.6	4.6	4.6	4.6	4.6	أنشطة المعلومات والاتصالات

المصدر : الجهاز المركزي للتعبئة العامة والإحصاء.

\* أصدر الجهاز المركزي للتعبئة العامة والإحصاء سلسلة زمنية جديدة للأرقام القياسية لأسعار المنتجين بفترة أساس (يناير ٢٠١٦) بدلاً من سنة (٢٠٠٤/٢٠٠٥)، وعليه تم تعديل معدلات التضخم اعتباراً من فبراير ٢٠١٧.

2017			2018				خلال
سبتمبر Sept.	أكتوبر Oct.	نوفمبر Nov.	ديسمبر Dec.	يناير Jan.	فبراير Feb.	مارس March	
							أسعار الذهب (بالجنيه المصري)
5404.8	5269.7	5274.1	5259.1	5464.9	5483.1	5449.5	الجنيه الذهب
644.9	628.8	629.3	627.5	652.1	654.2	650.2	الجرام من عيار ٢١
552.8	539.0	539.4	537.9	558.9	560.8	557.3	الجرام من عيار ١٨

المصدر : مصلحة دفع المصوغات والموازين .





### 43 - GDP by Expenditure ( Constant Prices )\*

	( LE bn )			
	2015/2016	2016/2017**	July/March 2016/2017**	July/March 2017/2018**
1 - GDP at Market Prices (2+5-6)	1918.1	1998.3	2565.6	2701.3
2 - Total Domestic Expenditure (3+4)	2105.7	2211.6	2908.7	2998.1
3 - Final Consumption	1803.7	1875.4	2517.0	2553.4
Final private consumption	1573.0	1638.9	2271.0	2302.1
Final government consumption	230.7	236.5	246.0	251.3
4 - Gross Capital Formation	302.0	336.2	391.7	444.7
Investments	290.0	325.3	376.0	433.7
Change in stock	12.0	10.9	15.7	11.0
5 - Exports of Goods and Services	217.1	403.9	360.1	525.4
6 - Imports of Goods and Services	404.7	617.2	703.2	822.2
7 - Domestic Resources Gap (5-6)	-187.6	-213.3	-343.1	-296.8

### ٤٣ - الناتج المحلي الإجمالي وأوجه الانفاق عليه (بالأسعار الثابتة)\*

Growth Rates %			
2015/2016	2016/2017	July/March 2017/2018	
4.3	4.2	5.3	١- الناتج المحلي الإجمالي بسعر السوق (٢+٥-٦)
5.5	5.0	3.1	٢- إجمالي الانفاق المحلي (٣+٤)
4.6	4.0	1.4	٣- الاستهلاك النهائي
4.7	4.2	1.4	الاستهلاك النهائي الخاص
3.9	2.5	2.2	الاستهلاك النهائي الحكومي
11.2	11.3	13.5	٤- التكوين الرأسمالي الإجمالي
13.0	12.2	15.3	الاستثمارات
-19.5	-9.2	-29.9	التغير في المخزون
-15.0	86.0	45.9	٥- الصادرات السلعية والخدماتية
-2.2	52.5	16.9	٦- الواردات السلعية والخدماتية
18.4	13.7	-13.5	٧- فجوة الموارد المحلية (٥-٦)

### 44 - GDP by Expenditure ( Current Prices )

	( LE bn )			
	2015/2016	2016/2017**	July/March 2016/2017**	July/March 2017/2018**
1 - GDP at Market Prices (2+5-6)	2709.4	3470.0	2565.6	3362.9
2 - Total Domestic Expenditure (3+4)	2968.3	3892.9	2908.7	3720.1
3 - Final Consumption	2560.8	3362.9	2517.0	3176.4
Final private consumption	2251.2	3012.7	2271.0	2911.5
Final government consumption	309.6	350.2	246.0	264.9
4 - Gross Capital Formation	407.5	530.0	391.7	543.7
Investments	392.0	514.3	376.0	527.7
Change in stock	15.5	15.7	15.7	16.0
5 - Exports of Goods and Services	280.3	565.6	360.1	612.9
6 - Imports of Goods and Services	539.2	988.5	703.2	970.1
7 - Gross Domestic Saving (1-3)	148.6	107.1	48.6	186.5
8 - Domestic Resources Gap (5-6)	-258.9	-422.9	-343.1	-357.2

### ٤٤ - الناتج المحلي الإجمالي وأوجه الانفاق عليه (بالأسعار الجارية)

Growth Rates %			
2015/2016	2016/2017	July/March 2017/2018	
10.9	28.1	31.1	١- الناتج المحلي الإجمالي بسعر السوق (٢+٥-٦)
12.0	31.1	27.9	٢- إجمالي الانفاق المحلي (٣+٤)
11.2	31.3	26.2	٣- الإستهلاك النهائي
11.7	33.8	28.2	الإستهلاك النهائي الخاص
7.7	13.1	7.7	الاستهلاك النهائي الحكومي
16.7	30.1	38.8	٤- التكوين الرأسمالي الإجمالي
17.5	31.2	40.3	الاستثمارات
0.0	1.3	1.9	التغير في المخزون
-13.0	101.8	70.2	٥- الصادرات السلعية والخدماتية
1.9	83.3	38.0	٦- الواردات السلعية والخدماتية
4.6	-27.9	283.7	٧- الإدخال المحلي الإجمالي (١-٣)
25.0	63.3	4.1	٨- فجوة الموارد المحلية (٥-٦)

Source: Ibid.

\* Prices of 2016/2017 instead of 2011/2012 starting from July/Sept. 2017.

\*\* Preliminary data.

المصدر: نفس المصدر السابق.

\* على أساس أسعار ٢٠١٦/٢٠١٧ بدلا من أسعار ٢٠١١/٢٠١٢، وذلك ابتداء من الفترة يوليو/سبتمبر ٢٠١٧.

\*\* بيانات مبدئية.

## 45 - Implemented Investments

During	(LE mn)				
	2015/2016				
	قطاع حكومي Government Sector	هيئات اقتصادية Economic Authorities	الشركات العامة Public Companies	قطاع خاص Private Sector	الإجمالي Total
<b>Total Investments</b>	<b>69249.9</b>	<b>79043.4</b>	<b>33128.7</b>	<b>210616.9</b>	<b>392038.9</b>
Agriculture, Irrigation & Reclamation	4844.6	194.2	0.4	11240.0	16279.2
Crude Oil	0.0	28121.0	1492.7	2614.0	32227.7
Natural Gas	0.0	2573.2	2990.0	30190.0	35753.2
Other Extractions	0.0	0.0	0.0	14200.0	14200.0
Oil refining	0.0	0.0	724.3	0.0	724.3
Other Manufacturing	160.1	62.2	5860.8	42000.0	48083.1
Electricity	1064.4	3763.9	12226.6	1281.4	18336.3
Water	5664.8	2831.9	0.0	0.0	8496.7
Drainage	6305.0	1736.6	0.0	0.0	8041.6
Construction & Building	316.5	0.0	4313.5	7000.0	11630.0
Transportation & Storage	15053.9	6284.2	4837.3	14500.0	40675.4
Communications	219.3	315.7	0.0	14200.0	14735.0
Information	181.5	227.1	0.0	6300.0	6708.6
Suez Canal	0.0	31447.8	0.0	0.0	31447.8
Wholesale & Retail Trade	0.0	30.4	376.9	15000.0	15407.3
Financial Intermediation, Insurance and Social Solidarity	27.5	114.0	3.1	0.0	144.6
Tourism	13.3	23.0	150.0	2922.5	3108.8
Real Estate	7851.4	30.6	0.0	31300.0	39182.0
Educational Services	5955.0	463.9	0.0	5100.0	11518.9
Health Services	3160.2	294.5	0.0	4100.0	7554.7
Others Services	18432.4	529.2	153.1	8669.0	27783.7
Settlements	0.0	0.0	0.0	0.0	0.0

During	July / March 2016/2017*				
	قطاع حكومي Government Sector	هيئات اقتصادية Economic Authorities	الشركات العامة Public Companies	قطاع خاص Private Sector	الإجمالي Total
	<b>Total Investments</b>	<b>67375.9</b>	<b>38007.9</b>	<b>92792.2</b>	<b>177797.0</b>
Agriculture, Irrigation & Reclamation	3760.1	74.7	0.1	10940.0	14774.9
Crude Oil	0.0	4002.6	1332.8	2312.0	7647.4
Natural Gas	0.0	12005.2	4844.0	28153.0	45002.2
Other Extractions	0.0	0.0	0.3	12660.0	12660.3
Oil refining	0.0	0.0	527.9	0.0	527.9
Other Manufacturing	41.0	3.4	1447.7	40600.0	42092.1
Electricity	477.3	1900.5	81632.0	20.0	84029.8
Water	2246.9	953.1	0.0	0.0	3200
Drainage	4751.0	642.4	0.0	0.0	5393.4
Construction & Building	50.0	1.5	829.0	6470.0	7350.5
Transportation & Storage	16084.7	4419.3	1616.3	14000.0	36120.3
Communications	176.2	290.3	0.0	13452.0	13918.5
Information	194.2	66.0	0.0	5475.0	5735.2
Suez Canal	0.0	12613.7	0.0	0.0	12613.7
Wholesale & Retail Trade	0.0	7.6	100.5	10033.0	10141.1
Financial Intermediation, Insurance and Social Solidarity	6.0	0.3	3.3	0.0	9.6
Tourism	2.3	7.3	266.5	2600.0	2876.1
Real Estate	9301.4	183.6	0.0	13053.0	22538
Educational Services	9009.9	248.2	0.0	5080.0	14338.1
Health Services	6374.9	133.6	0.0	4721.0	11229.5
Others Services	14900.0	454.6	191.8	8228.0	23774.4
Other Central Investments**	0.0	0.0	0.0	0.0	0.0
Settlements	0.0	0.0	0.0	0.0	0.0

Source : Ibid.

\* Preliminary data.

\*\* Central Investments are public investments

.. Not available.

## ٤٥ - الاستثمارات المنفذة

خلال	(بالليون جنيه)				
	2016/2017*				
	قطاع حكومي Government Sector	هيئات اقتصادية Economic Authorities	الشركات العامة Public Companies	قطاع خاص Private Sector	الإجمالي Total
<b>الإجمالي العام</b>	<b>109141.3</b>	<b>53289.6</b>	<b>81094.6</b>	<b>270783.5</b>	<b>514309.0</b>
الزراعة والري والإستصلاح	4664.5	158.4	0.1	17040.0	21863.0
البتروال الخام	0.0	4202.3	2344.3	2650.0	9196.6
الغاز الطبيعي	0.0	16312.7	6626.0	42980.0	65918.7
استخراجات أخرى	0.0	0.0	14.9	15000.0	15014.9
تكسير البترول	0.0	0.0	869.5	0.0	869.5
تحويلية أخرى	72.6	3.4	2180.5	45600.0	47856.5
الكهرباء	1199.1	5371.4	64230.0	20.0	70820.5
المياه	3828.7	1952.6	0.0	0.0	5781.3
الصرف الصحي	7561.6	1127.4	0.0	0.0	8689.0
التشييد والبناء	167.8	7.0	1009.0	11500.0	12683.8
النقل والتخزين	22861.6	5942.9	2811.3	19500.0	51115.8
الاتصالات	492.8	793.6	0.0	15000.0	16286.4
المعلومات	626.6	78.6	0.1	7000.0	7705.3
قناة السويس	0.0	15675.3	0.0	0.0	15675.3
تجارة الجملة والتجزئة	0.0	71.4	390.4	16200.0	16661.8
الوساطة المالية والتأمين والضمان الاجتماعي	6.1	1.0	6.5	0.0	13.6
السياحة	3.8	23.6	380.0	4300.0	4707.4
الأنشطة العقارية	11174.7	346.6	0.0	52433.5	63954.8
خدمات التعليم	9111.5	326.6	0.0	6100.0	15538.1
الخدمات الصحية	4504.9	287.2	0.0	5460.0	10252.1
خدمات أخرى	8865.0	607.6	232.0	10000.0	19704.6
تسويات	34000.0	0.0	0.0	0.0	34000.0

خلال	July / March 2017/2018*				
	قطاع حكومي Government Sector	هيئات اقتصادية Economic Authorities	الشركات العامة Public Companies	قطاع خاص Private Sector	الإجمالي Total
	<b>الإجمالي العام</b>	<b>71201.7</b>	<b>22699.3</b>	<b>51811.0</b>	<b>266973.0</b>
الزراعة والري والإستصلاح	5225.9	295.6	0.0	14600.0	20121.5
البتروال الخام	36.4	5.0	1226.0	2348.0	3615.4
الغاز الطبيعي	0.0	0.0	2988.0	55870.0	58858.0
استخراجات أخرى	0.0	0.0	0.0	0.0	0.0
تكسير البترول	0.0	0.0	689.5	0.0	689.5
تحويلية أخرى	67.3	2.3	3735.7	41600.0	45405.3
الكهرباء	1188.7	2345.1	38324.0	0.0	41857.8
المياه	2735.6	1805.8	0.0	0.0	4541.4
الصرف الصحي	4901.1	952.7	0.0	0.0	5853.8
التشييد والبناء	295.9	3.3	1250.0	8500.0	10049.2
النقل والتخزين	24356.6	3540.2	2827.3	17800.0	48524.1
الاتصالات	321.3	530.1	0.0	16433.0	17284.4
المعلومات	710.6	30.3	0.0	6750.0	7490.9
قناة السويس	0.0	9471.6	0.0	0.0	9471.6
تجارة الجملة والتجزئة	0.0	1762.4	131.5	13600.0	15493.9
الوساطة المالية والتأمين والضمان الاجتماعي	0.0	45.7	0.6	0.0	46.3
السياحة	5.1	8.6	450.0	3500.0	3963.7
الأنشطة العقارية	10713.9	590.6	0.0	55700.0	67004.5
خدمات التعليم	9799.5	449.2	0.0	8900.0	19148.7
الخدمات الصحية	3073.1	180.2	0.0	8050.0	11303.3
خدمات أخرى	7770.7	680.6	188.4	13322.0	21961.7
استثمارات مركزية اخرى**	..	..	..	0.0	115000.0
تسويات	0.0	0.0	0.0	0.0	0.0

المصدر: نفس المصدر السابق.

\* بيانات مبدئية.

\*\* تعتبر الاستثمارات المركزية استثمارات عامة

.. غير متوفر.



## 46 - Total Domestic Production by Economic Activity ( Constant Prices )\*

( LE mn )

During	2015/2016			2016/2017		
	عام Public	خاص Private	الإجمالي Total	عام Public	خاص Private	الإجمالي Total
<b>Total Domestic Production</b>	<b>930133.6</b>	<b>1943019.9</b>	<b>2873153.5</b>	<b>941109.3</b>	<b>2036498.2</b>	<b>2977607.5</b>
Agriculture, Forests & Fishing	221.0	298627.8	298848.8	232.7	308302.4	308535.1
Extractions	194286.1	66972.8	261258.9	190790.6	66535.5	257326.1
a) Petroleum	101570.6	16249.2	117819.8	95401.0	15013.1	110414.1
b) Gas	90518.4	15935.9	106454.3	93111.2	15548.4	108659.6
c) Other Extractions	2197.2	34787.7	36984.8	2278.4	35974.0	38252.4
Manufacturing Industries	255512.1	492326.9	747839.0	251366.2	509629.8	760996.1
a) Petroleum Refining	202090.7	10829.8	212920.5	195917.9	10494.7	206412.6
b) Other Manufacturing	53421.5	481497.1	534918.6	55448.3	499135.2	554583.5
Electricity	47869.7	7618.3	55488.0	48777.0	7748.1	56525.0
Water, Sanitation & Recycling	14126.7	3779.0	17905.6	14677.6	3921.0	18598.6
Construction & Building	22358.0	194205.7	216563.7	24363.8	212868.7	237232.5
Transportation & Storage	23684.0	94452.6	118136.6	25024.5	99392.0	124416.5
Communications	28077.4	61173.4	89250.8	31414.4	68892.4	100306.7
Information	635.4	8018.7	8654.1	659.7	8342.6	9002.3
Suez Canal	33095.5	0.0	33095.5	33556.5	0.0	33556.5
Wholesale & Retail Trade	16518.7	287723.9	304242.6	17275.7	302937.7	320213.3
Financial Intermediaries & Auxiliaries	48706.0	33069.9	81775.9	50544.9	34502.2	85047.0
Social Security & Insurance	12019.5	3669.3	15688.8	12494.6	3822.3	16316.8
Tourism	480.1	44296.9	44777.0	431.1	46088.8	46519.9
Real Estate	3093.2	220382.0	223475.2	3216.5	231701.3	234917.8
a) Real Estate Ownership	280.2	141083.4	141363.6	292.1	148692.5	148984.7
b) Business Services	2813.0	79298.6	82111.6	2924.3	83008.8	85933.1
General Government	225570.0	0.0	225570.0	232274.9	0.0	232274.9
Social Services	3880.2	126702.8	130583.0	4008.7	131813.5	135822.2
a) Education	0.0	38047.2	38047.2	0.0	39525.4	39525.4
b) Health	3317.1	60428.8	63745.9	3424.0	62767.6	66191.6
c) Other Services	563.1	28226.8	28789.9	584.7	29520.5	30105.2

## 47 - Total Domestic Production by Economic Activity ( Current Prices )

<b>Total Domestic Production</b>	<b>1234446.8</b>	<b>2819971.6</b>	<b>4054418.5</b>	<b>1555450.0</b>	<b>3595076.1</b>	<b>5150526.0</b>
Agriculture, Forests & Fishing	334.2	446391.9	446726.1	408.0	557989.9	558397.9
Extractions	165243.9	75846.7	241090.6	264523.0	102676.6	367199.5
a) Petroleum	83789.5	12985.1	96774.6	131099.6	20808.1	151907.7
b) Gas	78343.1	13363.2	91706.3	129623.0	20675.9	150298.9
c) Other Extractions	3111.3	49498.4	52609.7	3800.4	61192.6	64992.9
Manufacturing Industries	395995.1	710052.9	1106048.0	471848.1	904996.7	1376844.8
a) Petroleum Refining	317019.9	11203.4	328223.3	372497.3	13264.8	385762.1
b) Other Manufacturing	78975.2	698849.5	777824.7	99350.8	891731.9	991082.7
Electricity	67748.9	10460.8	78209.7	85160.4	12971.4	98131.8
Water, Sanitation & Recycling	19146.7	5408.9	24555.6	23627.0	6690.8	30317.8
Construction & Building	31741.0	287627.9	319368.9	42405.9	385996.6	428402.5
Transportation & Storage	36249.3	142170.9	178420.2	46036.6	179135.3	225171.9
Communications	25699.4	58685.2	84384.6	29502.9	67781.4	97284.3
Information	895.2	11553.8	12449.0	1051.0	14003.5	15054.5
Suez Canal	41626.4	0.0	41626.4	77566.6	0.0	77566.6
Wholesale & Retail Trade	23328.3	420638.2	443966.5	29300.3	531266.0	560566.3
Financial Intermediaries & Auxiliaries	71694.8	46806.4	118501.2	87682.7	57759.1	145441.8
Social Security & Insurance	18094.1	5609.9	23703.9	22219.6	6933.7	29153.3
Tourism	818.3	68178.5	68996.8	953.7	91018.3	91972.0
Real Estate	4368.7	340805.9	345174.6	5502.3	435974.6	441476.9
a) Real Estate Ownership	413.0	222879.4	223292.4	528.6	286622.9	287151.5
b) Business Services	3955.7	117926.5	121882.2	4973.7	149351.7	154325.4
General Government	325801.2	0.0	325801.2	360394.6	0.0	360394.6
Social Services	5661.3	189733.8	195395.1	7267.3	239882.2	247149.5
a) Education	0.0	56963.7	56963.7	0.0	72059.1	72059.1
b) Health	4804.0	88868.8	93672.8	6173.3	111541.6	117714.9
c) Other Services	857.3	43901.3	44758.6	1094.0	56281.5	57375.5

Source : Ibid .

\* At 2016/2017 prices instead of 2011/2012 prices, effective July/Sept. 2017.

## ٤٦ - الإنتاج المحلي الإجمالي وفقا للأنشطة الاقتصادية بالأسعار الثابتة \*

( بالليون جنيه )

خلال	July/March 2016/2017			July/March 2017/2018		
	عام Public	خاص Private	الإجمالي Total	عام Public	خاص Private	الإجمالي Total
<b>الإنتاج المحلي الإجمالي</b>	<b>1129694.7</b>	<b>2680634.1</b>	<b>3810328.7</b>	<b>1182875.2</b>	<b>2822765.8</b>	<b>4005641.0</b>
الزراعة والغابات والصيد	310.2	421635.6	421945.8	327.2	433278.0	433605.2
الإستخراجات	184463.6	72348.7	256812.4	201829.5	76287.0	278116.5
أ - بترول	91248.6	14602.7	105851.3	90161.2	14355.1	104516.3
ب - غاز	90479.0	14030.4	104509.4	108858.7	16948.7	125807.4
ج - أخرى	2736.0	43715.6	46451.6	2809.6	44983.2	47792.8
الصناعات التحويلية	355975.5	698519.1	1054494.6	370724.3	732215.2	1102939.5
أ - تكرير البترول	279347.0	9709.6	289056.6	290729.6	10095.4	300825.0
ب - تحويلية أخرى	76628.4	688809.5	765438.0	79994.8	722119.7	802114.5
الكهرباء،	62533.6	9412.0	71945.6	64696.3	9662.5	74358.7
المياه والصرف وإعادة الدوران	17361.8	4919.8	22281.6	17908.0	5069.4	22977.4
التشييد والبناء	29595.9	273306.8	302902.7	32087.5	298933.7	331021.2
النقل والتخزين	32765.8	127417.1	160182.9	33987.3	131765.9	165753.2
الإتصالات	21994.7	50133.1	72127.8	24176.2	54803.4	78979.6
المعلومات	758.4	10334.6	11093.0	781.6	10684.9	11466.4
قناة السويس	53372.9	0.0	53372.9	58705.2	0.0	58705.2
تجارة الجملة والتجزئة	21634.4	401651.2	423285.7	22422.9	415713.3	438136.2
الوساطة المالية والأنشطة المساعدة	67630.0	44784.9	112414.9	69957.2	46207.4	116164.6
التأمينات الاجتماعية والتأمين	16112.2	5020.1	21132.3	16615.1	5190.7	21805.8
السياحة	708.2	72539.7	73248.0	996.0	98159.8	99155.8
الأنشطة العقارية	3742.5	312011.7	315754.2	3849.8	322434.8	326284.6
أ - الملكية العقارية	372.5	209507.0	209879.5	384.6	216661.1	217045.7
ب - خدمات الأعمال	3370.0	102504.7	105874.7	3465.3	105773.6	109238.9
الحكومة العامة	255240.0	0.0	255240.0	258139.2	0.0	258139.2
الخدمات الاجتماعية	5494.9	176599.5	182094.3	5671.8	182360.0	188031.8
أ - التعليم	0.0	52589.0	52589.0	0.0	54336.3	54336.3
ب - الصحة	4673.1	82955.6	87628.8	4825.1	85667.9	90493.0
ج - الخدمات الأخرى	821.7	41054.9	41876.6	846.8	42355.8	43202.5

المصدر : نفس المصدر السابق.

\* وفقاً لأسعار سنة ٢٠١٦/٢٠١٦ بدلاً من أسعار سنة ٢٠١١/٢٠١١ وذلك ابتداءً من الفترة يوليو/سبتمبر ٢٠١٧.



48 - Output of Main Crops

Crops	Unit Measuring	2009/2010			2010/2011		
		الإنتاج (بالآلف طن)	متوسط إنتاجية الفدان	المساحة (بالآلف فدان)	الإنتاج (بالآلف طن)	متوسط إنتاجية الفدان	المساحة (بالآلف فدان)
		Production (Thousand Tons)	Average Productivity Per Feddan	Area (Thousand Feddans)	Production (Thousand Tons)	Average Productivity Per Feddan	Area (Thousand Feddans)
Wheat	Ardeb	7169	15.92	3001	8367	18.300	3048
Barley	Ardeb	117	11.08	88	122	12.020	85
Maize Summer Crops	Ardeb	5365	22.66	1691	5365	22.671	1690
Nile Crops	Ardeb	804	20.66	278	734	19.204	273
Millet Summer Crops	Ardeb	774	16.610	333	691	15.002	329
Nile Crops	Ardeb	7	16.92	3	10	14.285	5
Beans	Ardeb	232	8.15	184	175 <sup>+</sup>	8.553	132
Lentils	Ardeb	2	4.14	3	2	4.166	3
Groundnuts	Ardeb	203	17.02	159	203	17.023	159
Sesame	Ardeb	46	4.38	88	46	4.356	88
Rice	ton	4330	3.958	1094	4329	3.953	1095
Flax	ton	34	4.25	8	34	4.250	8
Soybeans	ton	43	1.195	36	43	1.194	36
Sunflower	ton	37	1.06	35	37	1.088	34
Sugar cane	ton	15482	48.84	317	15709	48.937	321
Sugar beet	ton	7840	20.31	386	7486	20.680	362
Vegetables	ton	17510	11.705	1496	21514	11.305	1903
Onion	ton	2246 <sup>(1)</sup>	13.811	134	2590 <sup>(2)</sup>	14.260	172
Fruits	ton	10073	..	1511	8370	6.082	1376
Cotton (seeds)	mc*	281	6.290	284	431	7.395	370

Source : Ibid.

+ 3 thousand ardeb of interplanted local beans.

(1) Including 250 thousand tons of interplanted winter onions and 200 thousand tons of interplanted seasonal onions.

(2) 135 thousand tons of interplanted winter onions and 12.3 thousand tons of interplanted seasonal onions.

(3) 150 thousand tons of interplanted winter onions and 23 thousand tons of interplanted seasonal onions.

(4) 135 thousand tons of interplanted winter onions and 20 thousand tons of interplanted seasonal onions .

\* mc:- Metric Cantar

٤٨ - الإنتاج الكمي لأهم الحاصلات الزراعية

2011/2012				2012/2013(Provisional)				وحدة القياس	الحاصلات الزراعية
الإنتاج Production (بالآلف طن)		متوسط الإنتاجية (أردب أو طن / فدان)	المساحة (بالآلف فدان)	الإنتاج Production (بالآلف طن)		متوسط الإنتاجية (أردب أو طن / فدان)	المساحة (بالآلف فدان)		
(Thousand Tons)	(Thousand Ardeb)	Average Productivity (Ardeb/Ton Per Feddan)	Area (Thousand Feddans)	(Thousand Tons)	(Thousand Ardeb)	Average Productivity (Ardeb/Ton Per Feddan)	Area (Thousand Feddans)		
8458	56385	18.720	3182	9598	63985	19.100	3350	أردب	القمح
283	2356	12.020	196	277	2309	12.900	179	أردب	الشعير
6217	44408	24.148	1839	7830	5593	23.800	2350	أردب	الذرة الشامية صيفي
678	4841	19.210	252	1005	7175	20.500	350	أردب	نيلي
751	5364	15.916	337	841	6005	16.100	373	أردب	الذرة الرفيعة صيفي
6	44	14.670	3	14	103	14.750	7	أردب	نيلي
349	2252	17.190	131	328	2115	9.400	225	أردب	الفول
1	6	5.980	1	7	45	5.600	8	أردب	العدس
205	2739	18.383	149	248	3307	20.670	160	أردب	الفول السوداني
33	273	4.550	60	38	315	4.850	65	أردب	السمسم
5912	-	4.003	1477	5125	-	4.100	1250	طن	الأرز
78	-	5.200	15	62	-	5.160	12	طن	كتان (قش)
26	-	1.530	17	35	-	1.400	25	طن	فول الصويا
20	-	1.112	18	25	-	1.163	22	طن	عباد الشمس
1555	-	47.699	326	15900	-	49.688	320	طن	قصب السكر
7013	-	20.687	339	9920	-	22.805	435	طن	بنجر السكر
22548	-	10.893	2070	21956	-	10.556	2080	طن	الخضار
1964 <sup>(3)</sup>	-	12.831	142	2960 <sup>(4)</sup>	-	17.515	169	طن	البصل
9518	-	6.173	1542	9546	-	6.360	1501	طن	الفاكهة ومنتجات النخيل
-	1865 <sup>*</sup> (ق.م)	5.600	333	533	3383 <sup>*</sup> (ق.م)	8.250	410	قنطار متری	القطن (زهر)

المصدر : نفس المصدر السابق.

+ ٣ آلاف أردب فول بلدي محمل .

(١) يتضمن ٢٥٠ ألف طن بصل شتوي محمل، و ٢٠٠ ألف طن بصل عروات أخرى محمل.

(٢) ١٣٥ ألف طن بصل شتوي محمل، ١٢٠٣ ألف طن بصل عروات محمل.

(٣) ١٥٠ ألف طن بصل شتوي محمل، ٢٣ ألف طن بصل عروات اخرى.

(٤) ١٣٥ ألف طن بصل شتوي محمل، ٢٠ ألف طن بصل عروات اخرى.

\* (ق م) : قنطار متری.

49 - Output of Main Industrial Products

Products	Unit	2012/2013			2013/2014		
		عام Public	خاص Private	الإجمالي Total	عام Public	خاص Private	الإجمالي Total
Refined sugar	thousand tons	1297.2	864.8	2162.0	1448.0	779.0	2227.0
Animal & poultry fodder	thousand tons	8433.0	5622.0	14055.0	730.0	13888.0	14618.0
Carbonated drinks	box (million)	271.8	181.2	453.0	0.0	449.0	449.0
Cigarettes	billion	58.2	38.8	97.0	82.0	15.7	97.7
Cotton yarn, fibran	thousand tons	201.6	134.4	336.0	85.0	245.0	330.0
Wool yarn	thousand tons	9.4	26.6	36.0	7.1	28.6	35.7
Silk yarn	thousand tons	22.0	14.7	36.7	7.2	16.8	24.0
Synthetic fibres	thousand tons	68.4	45.6	114.0	3.5	112.4	115.9
Blankets	piece (million)	14.4	9.6	24.0	1.5	22.8	24.3
Ready-made clothes	piece (million)	258.0	172.0	430.0	13.7	330.5	344.2
Cars	units	2727.6	1818.4	4546.0	9811.0	35652.0	45463.0
Buses	units	4765.2	3176.8	7942.0	358.0	7585.0	7943.0
Lorries	units	1788.6	1192.4	2981.0	712.0	29104.0	29816.0
Washing machines	thousand	711.0	474.0	1185.0	7.0	1178.0	1185.0
Refrigerators	thousand	713.4	475.6	1189.0	7.0	1182.0	1189.0
Electric lamps	million	36.0	211.0	247.0	36.0	226.0	252.0
Butagas heaters	thousand	150.0	100.0	250.0	106.0	263.0	369.0
Water metres	thousand	646.0	0.0	646.0	671.0	0.0	671.0
Electric metres	thousand	1034.0	0.0	1034.0	1075.0	0.0	1075.0
Aluminium & sheets thereof	thousand tons	355.0	0.0	355.0	349.0	0.0	349.0
Reinforcement steel	thousand tons	3583.2	2388.8	5972.0	140.0	5840.0	5980.0
Cement	thousand tons	27663.0	18442.0	46105.0	3927.0	42639.0	46566.0
Glass sheets	thousand tons	129.6	86.4	216.0	36.0	180.0	216.0
Phosphatic fertilizers	thousand tons	1014.6	676.4	1691.0	628.0	1048.0	1676.0
Azotic fertilizers	thousand tons	8305.8	5537.2	13843.0	521.0	13200.0	13721.0
Caustic soda	thousand tons	164.0	0.0	164.0	161.1	0.0	161.1
Tyres	thousand	3873.0	2582.0	6455.0	806.0	5650.0	6456.0
Laundry soap	thousand tons	288.0	192.0	480.0	56.0	417.0	473.0
Toilet soap	thousand tons	133.8	89.2	223.0	42.0	179.0	221.0

Source : Ibid.

٤٩ - الإنتاج الكمي لأهم المنتجات الصناعية

المنتجات	الوحدة	2014/2015			2015/2016		
		عام Public	خاص Private	الإجمالي Total	عام Public	خاص Private	الإجمالي Total
سكر مكرر	ألف طن	1455.0	794.0	2249.0	1463.9	807.7	2271.6
علف حيواني ودواجن	ألف طن	734.0	14030.0	14764.0	738.0	14173.0	14911.0
مياه غازية	مليون صندوق	0.0	453.0	453.0	0.0	458.0	458.0
سجائر	مليار سيجارة	82.0	16.0	98.0	82.9	16.7	99.6
غزل قطن وفبران	ألف طن	85.0	247.0	332.0	85.9	250.6	336.5
غزل صوف	ألف طن	7.1	28.9	36.0	7.1	29.2	36.3
غزل حرير	ألف طن	7.2	17.0	24.2	7.2	17.2	24.4
ألياف صناعية	ألف طن	3.5	113.5	117.0	3.5	114.6	118.1
بطاطين	مليون قطعة	1.5	23.0	24.5	1.5	23.2	24.7
ملابس جاهزة وكوفرتات	مليون قطعة	13.7	333.8	347.5	13.8	337.2	351.0
سيارات ركوب	عدد	9860.0	36057.0	45917.0	9919.0	36457.0	46376.0
أتوبيسات	عدد	359.0	7662.0	8021.0	361.0	7740.0	8101.0
لوارى	عدد	715.0	29398.0	30113.0	719.0	29695.0	30414.0
غسالات كهربائية	ألف غسالة	7.0	1189.8	1196.8	7.0	1201.7	1208.7
ثلاجات كهربائية	ألف ثلاجة	7.0	1193.8	1200.8	7.0	1205.8	1212.8
لمبات كهربائية	مليون لمبة	36.1	228.4	264.5	36.3	230.8	267.1
سخانات بوتاجاز	ألف سخان	106.5	266.1	372.6	107.0	269.2	376.2
عدادات مياه	ألف عداد	677.0	0.0	677.0	683.0	0.0	683.0
عدادات كهرباء	ألف عداد	1085.0	0.0	1085.0	1095.0	0.0	1095.0
معدن الألمونيوم ومدرفلاته	ألف طن	352.0	0.0	352.0	355.0	0.0	355.0
حديد التسليح	ألف طن	140.7	5899.1	6039.8	1041.0	5958.0	6999.0
الأسمنت	ألف طن	3946.6	43085.0	47031.6	3970.3	43531.6	47501.9
زجاج مسطح ومنقوش	ألف طن	36.1	181.9	218.0	36.3	183.9	220.2
أسمدة فوسفاتية	ألف طن	631.1	1061.6	1692.7	634.9	1074.7	1709.6
أسمدة آزوتية	ألف طن	523.6	13334.6	13858.2	526.7	13470.0	13996.7
صودا كاوية	ألف طن	162.0	0.0	162.0	163.0	0.0	163.0
إطارات ركوب ونقل	ألف إطار	810.0	5710.5	6520.5	814.0	5770.0	6584.0
صابون غسيل	ألف طن	56.2	421.4	477.6	56.6	425.8	482.4
صابون تواليت	ألف طن	42.2	181.0	223.2	42.4	182.9	225.3

المصدر : نفس المصدر السابق.

## 50 - Production & Consumption of Electricity

( Quantity: MM Kilowatt/Hours )

During	2012/2013	2013/2014	2014/2015	2015/2016	2016/2017
<b>Total Generated and Purchased Power</b>	<b>163374</b>	<b>166679</b>	<b>173671</b>	<b>185620</b>	<b>188683</b>
Generated Power	148417	151835	158697	170849	174420
Purchased Power	14957	14844	14974	14771	14263
Industrial Companies	31	60	32	46	37
New and renewable ( Wind + Solar Energy )	1498	1449	1444	2175	2779
BOOT & International Electrical Interconnection Countries	13428	13335	13498	12550	11447
<b>Total Uses</b>	<b>140869</b>	<b>143606</b>	<b>147049</b>	<b>156245</b>	<b>153131</b>
Industrial	42725	41743	38247	38336	41572
Business	3964	4990	7693	8267	8305
Household	59838	61897	64735	73043	66759
Other	33682	34325	35415	35616	35953
<b>Power Sold to :</b>	<b>660</b>	<b>651</b>	<b>959</b>	<b>983</b>	<b>542</b>
- International Electrical Interconnection Countries	656	647	959	983	542
- Private sector (BOOT)	4	4			

Source : Egyptian Electricity Holding Company.

## ٥٠ - إنتاج واستهلاك الكهرباء

( الكمية : بالمليون ك.و.س )

2017			2018				خلال
أكتوبر Oct.	نوفمبر Nov.	ديسمبر Dec.	يناير Jan.	فبراير Feb.	مارس March	أبريل April	
15764	14321	14915	14974	13461	15063	15024	إجمالي الطاقة المولدة والمشتراة
14629	13435	14280	13875	12486	13926	13779	الطاقة المولدة
1135	886	635	1099	975	1137	1245	الطاقة المشتراة
4	3	3	2	4	5	6	الشركات الصناعية
233	218	135	157	116	238	253	الجديدة والمتجددة ( الرياح + الشمسية )
898	665	497	940	855	894	986	BOOT ودول الربط الدولي
13737	12955	12567	12096	11612	12277	12461	إجمالي الاستخدامات
3633	3528	3720	3576	3365	3608	3693	الصناعية
827	773	676	573	556	569	594	التجارية
5979	5701	5197	5025	5040	5210	5230	المنزلية
3270	2918	2905	2857	2585	2838	2871	أخرى
28	35	69	65	66	52	73	طاقة مبيعة إلى :
28	35	69	65	66	52	73	- دول الربط الدولي - القطاع الخاص (BOOT)

المصدر : الشركة القابضة لكهرباء مصر.

## 51 - Production, Local Deliveries and Exports of Cement (All Types)

(Thousand Tons )

During	2012/2013	2013/2014	2014/2015	2015/2016	2016/2017
<b>Production :</b>					
Cement ( grey - white )	45984	46855	47412	49209	47630
Clinker (grey)*	..	..	..	..	..
<b>Local Sales (total) :</b>					
Cement ( grey - white )	44606	46308	46782	49650	47079
<b>Imports**</b>	..	..	..	..	..
<b>Local Consumption (Local Deliveries + Imports)</b>	..	..	..	..	..
<b>Exports:</b>	..	..	..	..	..
Cement ( grey - white )	..	..	..	..	..
Clinker ( grey - white )	..	..	..	..	..
<b>Consumer Average Prices (LE /Ton)</b>	..	..	..	..	..

Source: Ministry of Investment, As of May 2012, data comes from the Ministry of Supply and Internal Trade. Total cement output and sales are represented in grey only.

\* A semi-finished product used in cement manufacturing (85% limestone and 15% silt) representing 75% of production stages and cost.

\*\* Import started in April 2009.

.. Not available.

## ٥١ - الإنتاج والتسليمات المحلية والتصدير من الأسمنت بأنواعه

(بالآلف طن)

2017		2018					خلال
نوفمبر Nov.	ديسمبر Dec.	يناير Jan.	فبراير Feb.	مارس March	أبريل April	مايو May	
4208	4942	3574	3682	3856	4264	2908	الإنتاج
..	..	..	..	..	..	..	أسمنت ( رمادى وأبيض ) كلينكر رمادى*
4168	4895	3442	3682	3823	4000	2933	التسليمات المحلية ( إجمالي المبيعات )
..	..	..	..	..	..	..	أسمنت ( رمادى وأبيض ) الاستيراد**
..	..	..	..	..	..	..	الاستهلاك المحلي (تسليمات محلية+استيراد)
..	..	..	..	..	..	..	الصادرات :
..	..	..	..	..	..	..	أسمنت ( رمادى وأبيض ) كلينكر رمادى وأبيض
990.0	1008.0	1025.0	1027.9	1170.0	1182.0	1175.0	متوسط أسعار المستهلك (حنيه/طن)

المصدر : وزارة الاستثمار ، البيانات بدءاً من شهر مايو ٢٠١٢ صدرها وزارة الترميم والتجارة الداخلية ، ويتمثل إجمالي إنتاج ومبيعات الأسمنت فى الصنف الرمادى فقط .

\* مادة رئيسية شبه تامة الصنع تستخدم فى صناعة الأسمنت ( ٨٥ ٪ منها حجر جبرى ، ١٥ ٪ طفلة ) و تمثل ٧٥ ٪ من مراحل إنتاج الأسمنت وتكلفتها .

\*\* بداية الاستيراد إبريل ٢٠٠٩ .

.. غير متوافر .

52 -Total Reinforcement Steel Production, Sales and Domestic Prices by Main Egyptian Companies

(Thousand Tons)

Month	2013			2014			2015		
	إنتاج Production	مبيعات Sales	متوسط أسعار (جنيه/طن) Average Price (LE/Ton)	إنتاج Production	مبيعات Sales	متوسط أسعار (جنيه/طن) Average Price (LE/Ton)	إنتاج Production	مبيعات Sales	متوسط أسعار (جنيه/طن) Average Price (LE/Ton)
January	794.8	825.8	4650.7	572.4	546.4	5088.0	600.4	614.6	4836.6
February	564.2	502.0	5136.6	665.7	551.0	5061.7	533.2	705.5	4833.4
March	592.7	468.7	5175.7	640.9	630.3	4952.3	692.3	792.9	4830.3
April	726.1	671.5	5268.0	774.8	682.7	5057.0	626.5	579.4	4864.7
May	551.4	484.3	5242.6	560.9	478.8	5016.8	587.3	519.8	4871.0
June	596.6	562.4	5126.1	605.6	665.3	4978.7	712.9	689.9	4825.1
July	619.7	827.2	5154.4	552.8	588.8	4956.3	489.4	481.0	4812.0
August	390.4	436.2	4968.6	657.6	597.9	5155.7	505.8	526.0	4792.4
September	669.8	736.0	4931.7	495.0	411.9	5096.9	513.5	578.1	4789.5
October	497.7	512.8	4927.5	485.4	495.7	5089.7	363.6	513.7	4768.8
November	575.6	604.7	4976.4	560.5	510.6	5093.2	574.5	533.5	4894.9
December	774.8	648.3	5119.0	714.6	705.5	4951.9	787.0	559.9	4774.0

Source : Ministry of Supply and Internal Trade .

٥٢- إجمالي الإنتاج والمبيعات والأسعار المحلية لحديد التسليح لأهم الشركات المصرية

( بالآلاف طن )

الشهر	2016			2017			2018		
	إنتاج Production	مبيعات Sales	متوسط أسعار (جنيه/طن) Average Price (LE/Ton)	إنتاج Production	مبيعات Sales	متوسط أسعار (جنيه/طن) Average Price (LE/Ton)	إنتاج Production	مبيعات Sales	متوسط أسعار (جنيه/طن) Average Price (LE/Ton)
يناير	528.3	617.6	4486.0	476.0	354.2	10384.5	823.0	638.0	12147.6
فبراير	505.5	696.4	4550.0	430.5	537.5	9150.0	635.1	666.0	12138.9
مارس	723.4	708.4	4974.5	594.3	504.0	9431.8	592.0	622.0	12413.0
أبريل	546.8	470.2	5061.0	465.1	525.5	9624.0	706.5	633.4	12810.0
مايو	753.7	445.8	5985.0	613.2	771.1	9586.0	584.5	622.1	12605.0
يونيو	533.4	434.1	5466.0	499.3	524.9	9896.0			
يوليو	488.3	601.3	5447.5	609.5	637.9	10118.2			
أغسطس	722.0	636.1	6016.0	763.7	741.5	10813.0			
سبتمبر	578.5	701.0	7101.0	580.5	568.5	11517.0			
أكتوبر	578.5	701.0	7101.0	766.7	659.5	11913.0			
نوفمبر	683.6	505.7	8841.0	655.6	645.9	11972.1			
ديسمبر	544.2	527.3	9698.0	713.2	708.4	12068.2			

المصدر : وزارة التموين والتجارة الداخلية .

53 - Number of Tourists & Nights Spent

(Thousand)

During	2012/2013	2013/2014	2014/2015	2015/2016	2016/2017	2017	
						مارس Mar.	أبريل Apr.
<u>Number of Tourist Arrivals</u>	<u>12213</u>	<u>7968</u>	<u>10243</u>	<u>6874</u>	<u>6624</u>	<u>655</u>	<u>716</u>
- European Countries	8925	6059	7745	4316	3393	350	405
- Middle East Countries	2094	1071	1427	1424	1780	161	167
- African Countries	438	365	413	452	557	48	54
- Americas	288	211	275	285	312	28	29
- Asia & the Pacific	441	243	356	379	565	66	59
- Other Countries	27	19	27	18	17	2	2
<u>Number of Tourist Departures</u>	<u>11553</u>	<u>8101</u>	<u>9944</u>	<u>6847</u>	<u>6472</u>	<u>598</u>	<u>716</u>
<u>Number of Tourist Nights</u>	<u>142432</u>	<u>72919</u>	<u>99246</u>	<u>51779</u>	<u>50900</u>	<u>5421</u>	<u>6629</u>
- European Countries	97827	51562	76358	33760	25417	3076	3550
- Middle East Countries	31615	14560	15366	11151	15088	1371	1806
- African Countries	5277	3167	3001	2797	4316	373	494
- Americas	3662	1931	2453	1963	2822	312	359
- Asia & the Pacific	3893	1613	1978	2064	3208	284	411
- Other Countries	158	86	90	44	49	5	9
<u>Average Stay (Night)</u>	<u>12.3</u>	<u>9.0</u>	<u>10.0</u>	<u>7.6</u>	<u>7.9</u>	<u>9.1</u>	<u>9.3</u>

Source: Central Agency for Public Mobilization and Statistics (CAPMAS) and Ministry of Tourism.

٥٣ - عدد السائحين وعدد الليالي

( بالآلف )

2017								خلال
مايو May	يونيو June	يوليو July	أغسطس Aug.	سبتمبر Sept.	أكتوبر Oct.	نوفمبر Nov.	ديسمبر Dec.	
<u>574</u>	<u>533</u>	<u>781</u>	<u>820</u>	<u>733</u>	<u>826</u>	<u>779</u>	<u>793</u>	<u>عدد السائحين القادمين</u>
292	309	418	447	408	525	495	471	- الدول الأوروبية
133	113	221	242	192	155	140	162	- دول الشرق الأوسط
69	47	60	62	56	56	54	56	- الدول الأفريقية
28	34	37	30	27	32	30	36	- دول الأمريكتين
51	29	43	38	48	56	58	66	- آسيا والباسفيك
1	1	2	1	2	2	2	2	- دول أخرى
<u>580</u>	<u>479</u>	<u>685</u>	<u>858</u>	<u>763</u>	<u>769</u>	<u>801</u>	<u>721</u>	<u>عدد السائحين المغادرين</u>
<u>5970</u>	<u>4850</u>	<u>7741</u>	<u>10865</u>	<u>9603</u>	<u>8130</u>	<u>8150</u>	<u>7596</u>	<u>عدد الليالي السياحية للمغادرين</u>
2931	2493	3665	4880	4519	4347	4634	4096	- الدول الأوروبية
1583	1050	2362	3740	3363	2156	1891	1673	- دول الشرق الأوسط
723	711	885	1175	686	745	761	850	- الدول الأفريقية
331	281	471	641	569	399	363	386	- دول الأمريكتين
397	308	351	412	423	467	469	561	- آسيا والباسفيك
5	7	7	17	43	16	32	30	- دول أخرى
<u>10.3</u>	<u>10.1</u>	<u>11.3</u>	<u>12.7</u>	<u>12.6</u>	<u>10.6</u>	<u>10.2</u>	<u>10.5</u>	<u>متوسط مدة الإقامة (ليلة)</u>

المصدر: الجهاز المركزي للتعبئة العامة والإحصاء، ووزارة السياحة.

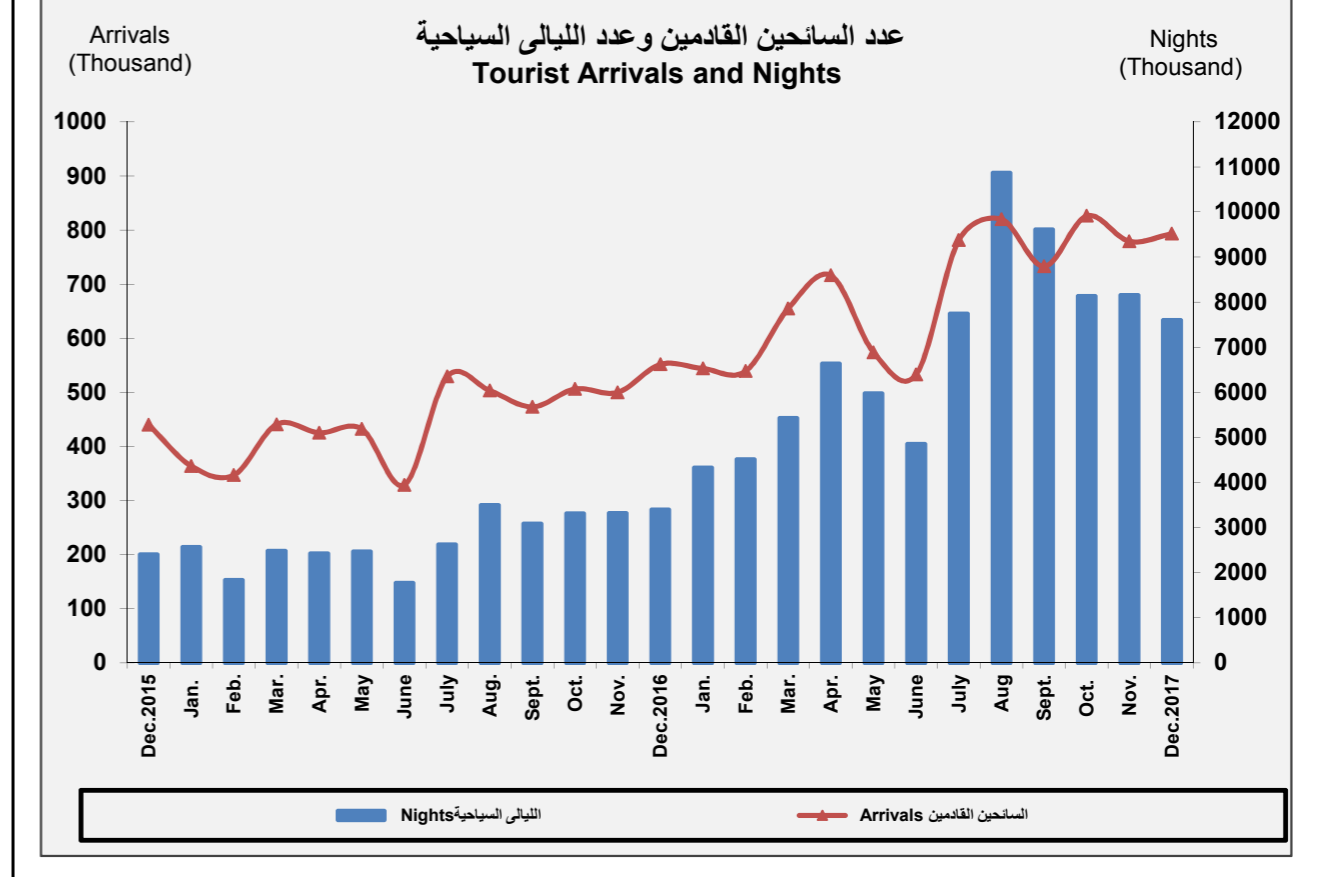
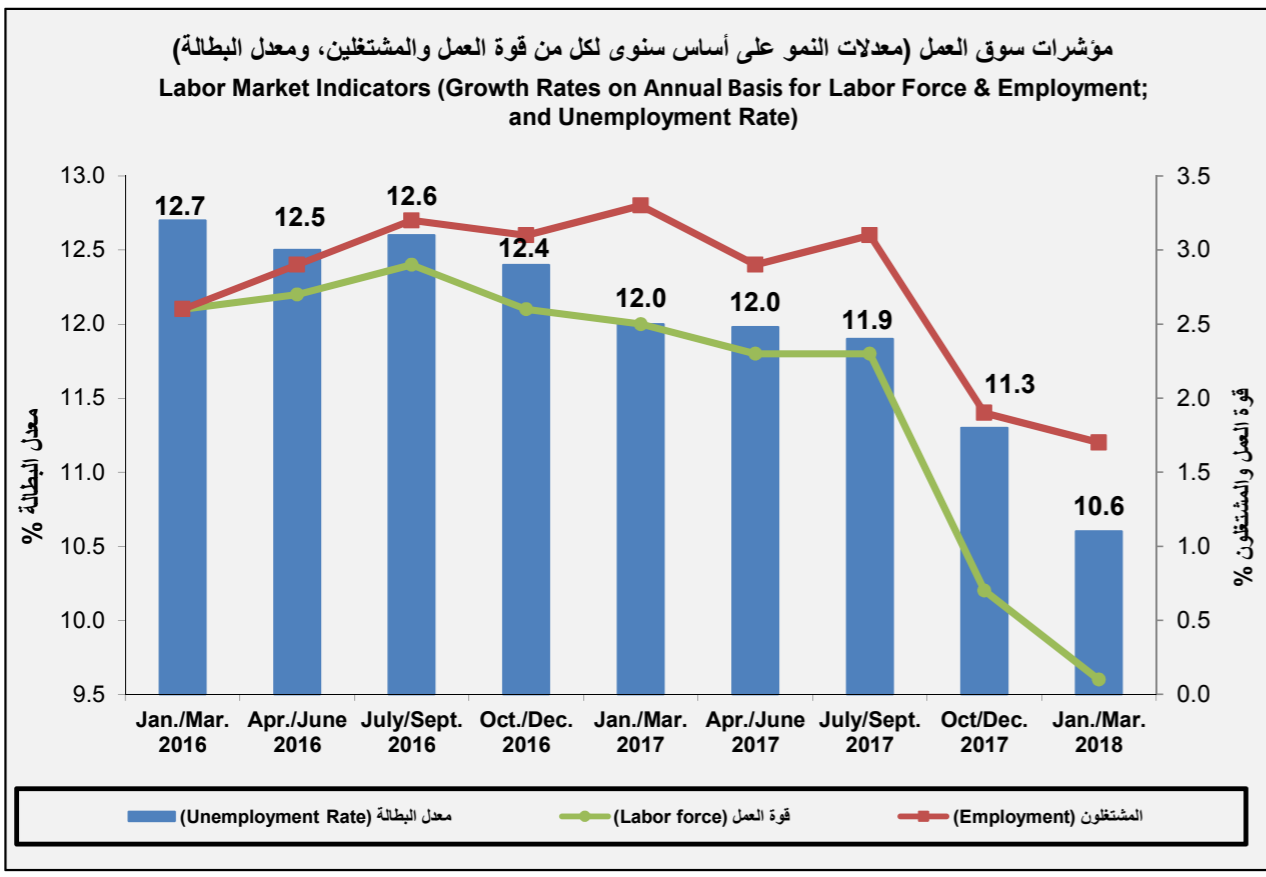
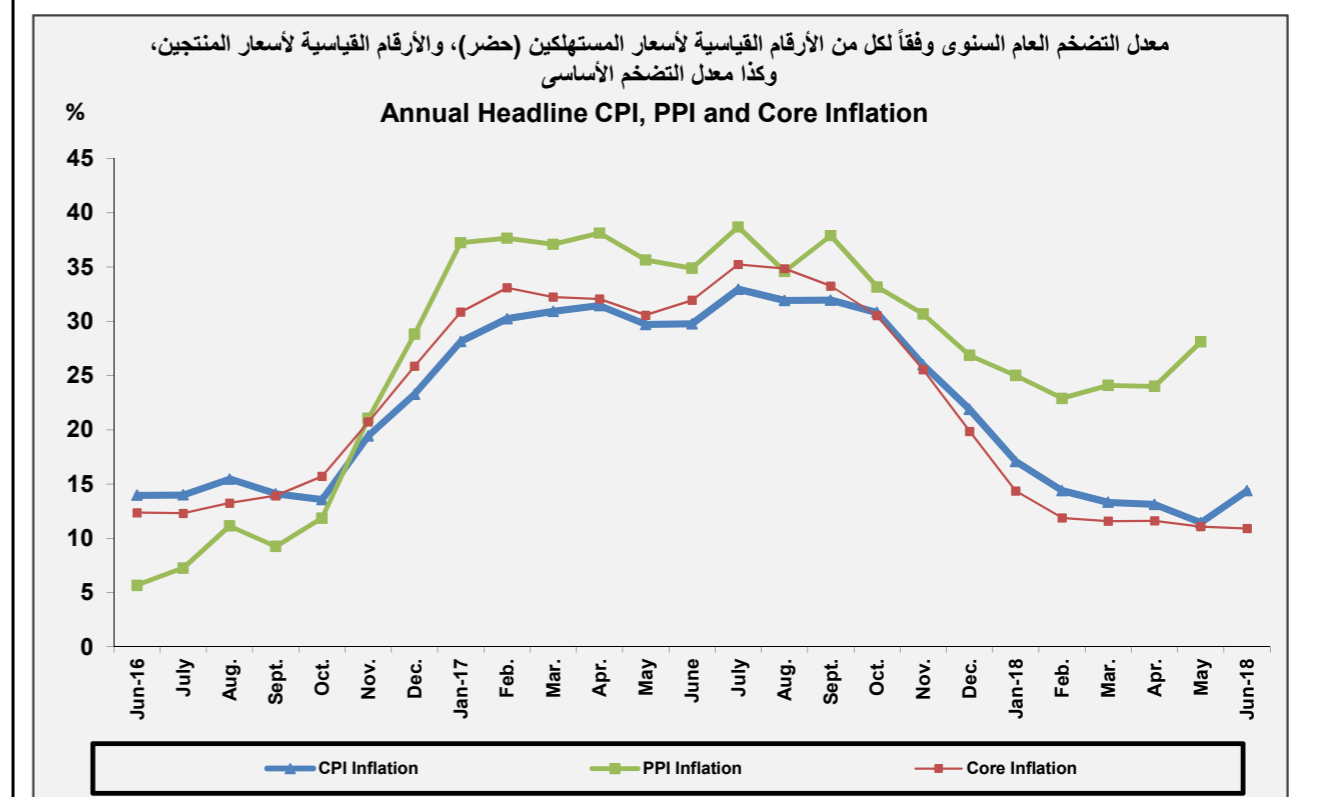
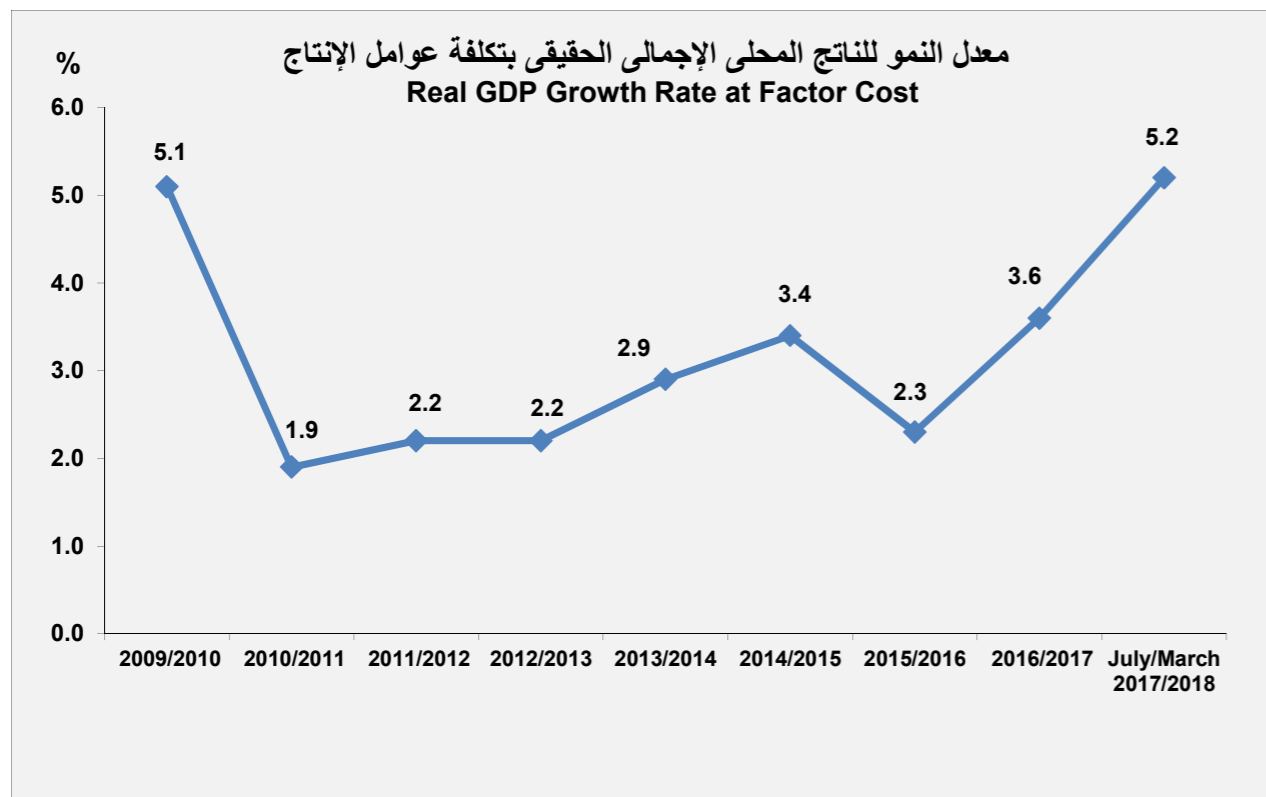



### إنتاج وإستهلاك الكهرباء Production & Consumption of Electricity

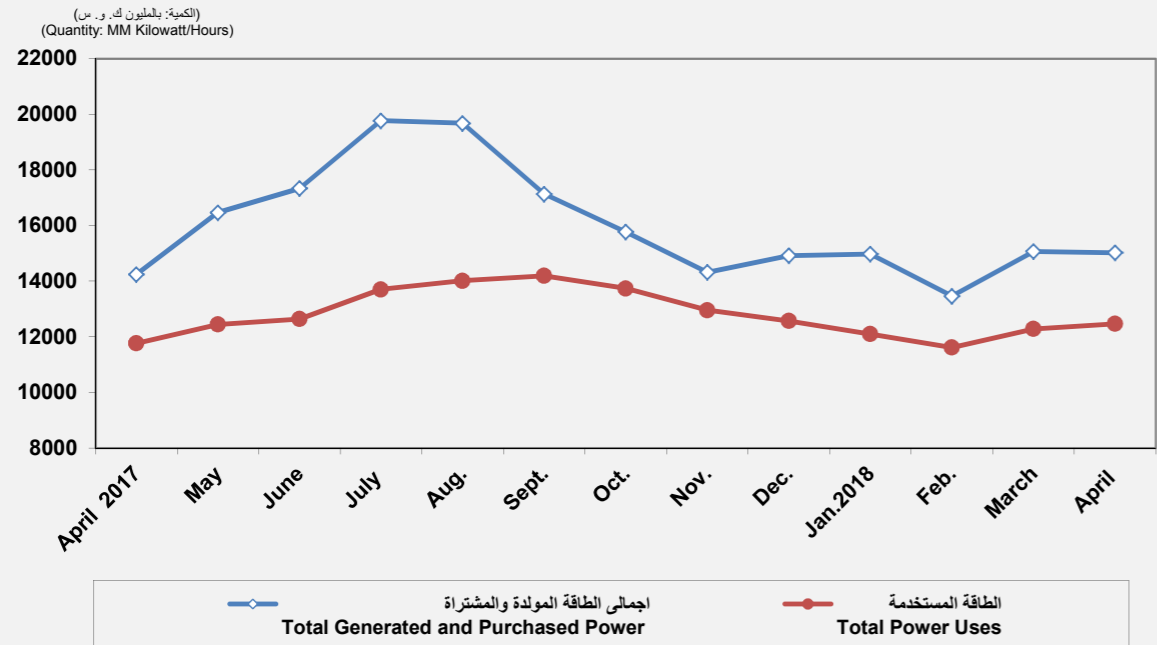

### استخدامات الكهرباء للأغراض الصناعية والمنزلية والتجارية وأخرى خلال شهر أبريل ٢٠١٨ Electricity for Industrial, Household, Business and Other Purposes in April 2018

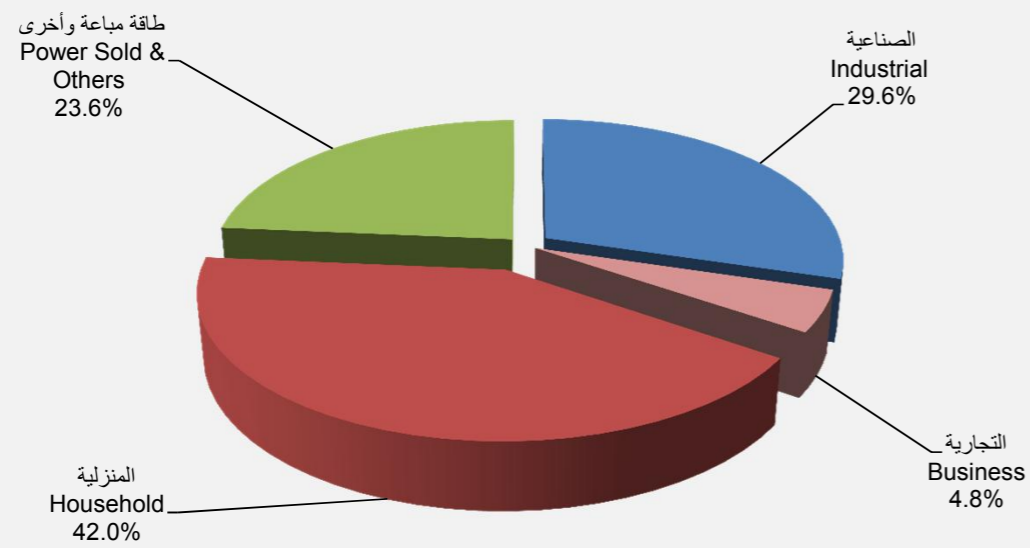

### الإنتاج والمبيعات ومتوسط أسعار المستهلك من الأسمنت Production, Sales and Consumer Average Price of Cement

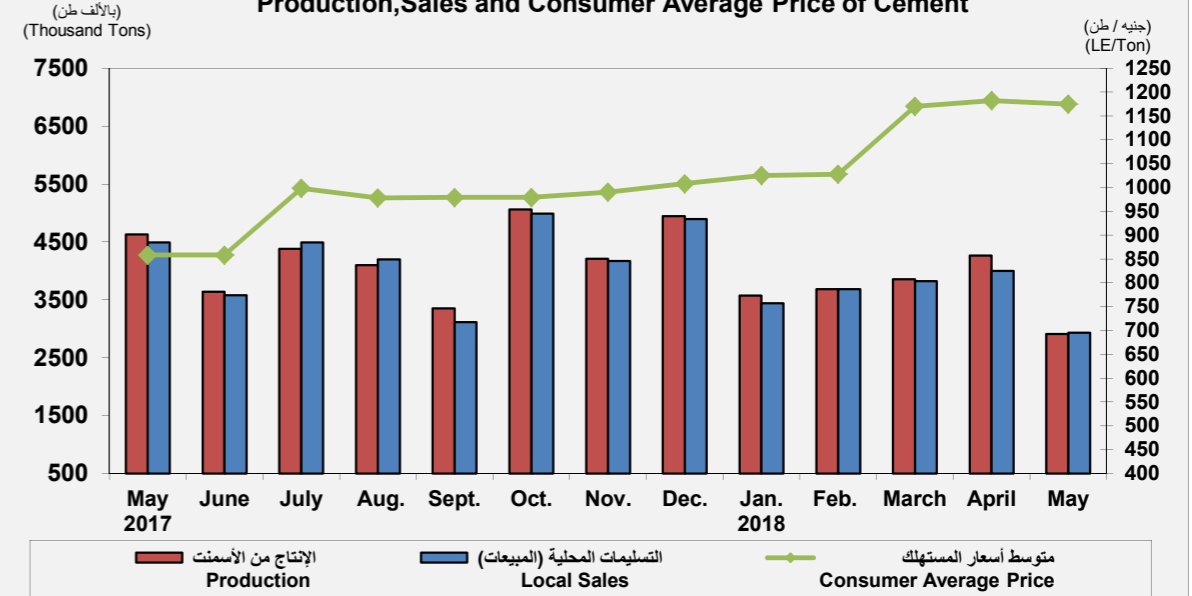

### إجمالي الإنتاج والمبيعات ومتوسط أسعار المستهلك لحديد التسليح لأهم الشركات المصرية Total Reinforcement Steel Production, Sales by Main Egyptian Companies & Consumer Average Price

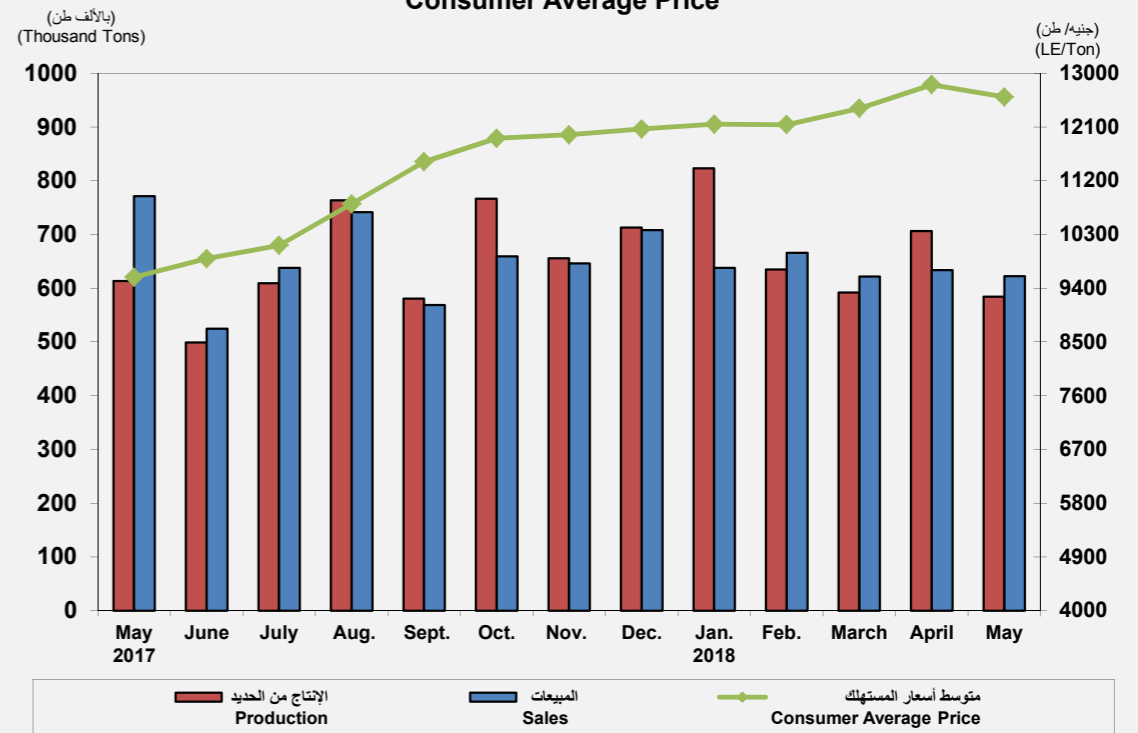

#### **IV: Core CPI**

It is a variant of the headline CPI that excludes the impact of temporary price shocks on inflation, which could result for various reasons, including weather conditions, supply disruptions or infrequent resetting of prices by the government. Hence, the core measure is derived from the headline and is used as a complementary indicator, mainly to distinguish the underlying trend of the inflation rate from its transitory movements. Therefore, the core inflation measure should not, in any way, be regarded as a substitute for the headline inflation measure prepared by the Central Agency for Public Mobilization and Statistics. The items excluded from the CBE's core measure are:

- 1 - Food items with prices which are inherently volatile, namely fruits and vegetables. They represent 6.9 percent of the CPI basket.
- 2 - Regulated prices which constitute 18.66 percent of the CPI basket.

By timely communicating the core inflation measure, the CBE aims to improve the understanding of the inflation dynamics. This is expected to reduce the pass-through of temporary price shocks to inflation expectations and, in turn, minimize the variability in inflation.

#### **Food excl. Fruits & Vegetables:**

All food items included in the CPI basket other than fruits and vegetables, namely bread & cereals, meat, fish & other seafood, eggs & dairy products, oils & fats, dried fruits, processed vegetables, pulses, sugar & confectionary, other food products and beverages. They represent 31.08 percent of the CPI basket.

#### **Retail Items:**

Durable and non-durable consumer goods that are included in the CPI basket namely clothing & footwear, furniture & floor covering, HH cleaning products, HH appliances, glassware, tableware and HH utensils, products related to dwelling repairment, home entertainment equipment, cars and spare parts, motor oil, telephone & fax products, audio and visual products and entertainment & recreational services. They represent 14.43 percent of the CPI basket.

#### **Paid Services:**

Services included in the CPI basket that are usually provided by individuals. These involve tailors and laundry, dwelling maintenance services, technicians to HH appliances, portman & gardeners' services, physicians, cook & maid's services, repairs of audio-visual equipment, mechanics, private teachers and hairdressers. They represent 5.87 percent of the CPI basket.

#### **Other Services:**

Services other than paid services included in the CPI basket namely rentals for housing, hotels & accommodation services, cafes and restaurants, mobile services, air travel, inland transportation, sea transportation, private schools, Hajj & Omra trips, recreational and sporting services, private hospitals, and cultural services. They represent 23.06 percent of the CPI basket.

**Income:**

It includes receipts and payments of investment income, as illustrated hereunder:

- **Investment Income Receipts:** The entries include returns on direct or portfolio investment abroad, or on deposits at foreign banks.
- **Investment Income Payments:** Their key items are interest payments on loans, external facilities and deposits of non-residents. They also include returns on FDI and portfolio investment transferred abroad.

**Net Transfers:**

They represent private transfers, mainly workers' remittances as well as official transfers including grants and donations from/to abroad.

**Capital and Financial Account:**

It refers to all types of capital transactions. It also includes two main elements: namely the capital account and the financial account. As to the **capital account**, it records capital transfers which consist of transfers that entail a change in the ownership of fixed assets or forgiveness of foreign debt. It also includes the acquisition or disposal of intangible assets such as the goodwill and intellectual property rights. Concerning the **financial account**, it records the transactions of the economy on foreign assets, and external financial obligations. These include FDI, portfolio investment and other investments (e.g. net credit facilities with different maturities, long- and medium-term loans, deposits and investments abroad by banks operating in Egypt, as well as non-reserve foreign assets and liabilities of the CBE).

**Net Errors and Omissions:**

It is a counterpart entry, which offsets the overstated or understated values of the BOP recorded components. It represents the difference between the overall balance (overall deficit/surplus) and the aggregate balances of the current, and capital and financial accounts.

**Overall Balance:**

The overall balance is calculated on the basis of change in reserve assets with the CBE. These assets include monetary gold, SDRs, the reserve position with the IMF, deposits with correspondents abroad and investments in securities and bills.

**External Debt:**

Gross external debt, at any given time, is the outstanding amount of those actual current, and not contingent, liabilities that require payment(s) of interest and/or principal by the debtor at some point(s) in the future and that are owed to nonresidents by residents of an economy.

**Debt Service:**

Refers to payments in respect of both principal and interest. Actual debt service is the set of payments actually made to satisfy a debt obligation, including principal, interest, and any late payment fees. Scheduled debt service is the set of payments, including principal and interest, which is required to be made through the life of the debt.

**Long-term External Debt:**

External debt that has a maturity of more than one year. Maturity can be defined either on an original or remaining basis.

**Short-term External Debt:**

Debt that has maturity of one year or less. Maturity can be defined either on an original or remaining basis.

**Original Maturity:**

The period of time from when the financial asset/liability was created to its final maturity date.

**Buyers' Credit:**

A financial arrangement in which a bank or financial institution, or an export credit agency in the exporting country, extends a loan directly to a foreign buyer or to a bank in the importing country to pay for the purchase of goods and services from the exporting country. Also known as financial credit. This term does not refer to credit extended directly from the buyer to the seller (for example, through advance payment for goods and services)

**Suppliers' Credit:**

A financing arrangement under which an exporter extends credit to the buyer.

**Bilateral Debt**

Loans extended by a bilateral creditor.

**Multilateral creditors:**

These creditors are multilateral institutions such as the IMF and the World Bank, as well as other multilateral development banks.

**Official Development Assistance (ODA)**

Flows of official financing administered with the promotion of the economic development and welfare of developing countries as the main objective, and which are concessional in character with a grant element of at least 25 percent (using a fixed 10 percent rate of discount). By convention, ODA flows comprise contributions of donor government agencies, at all levels, to developing countries ("bilateral ODA") and to multilateral institutions. ODA receipts comprise disbursements by bilateral donors and multilateral institutions. Lending by export credit agencies—with the pure purpose of export promotion—is excluded.

**III : Fiscal Sector and Domestic Debt****Consolidated Fiscal Operations of the General Government:**

These operations are divided into :

**Section I:** covering the budget sector and showing a statement of public revenues and expenditures, the overall surplus/deficit in the government finance (the administrative system, local administration and service authorities) and sources of financing. The government fiscal operations include - according to the international concepts - on the revenues side, tax and non-tax revenues (property income; the proceeds from selling goods and services; financing investment and other revenues) and grants; and on the expenditures side, compensations of employees; purchases of goods and services; domestic and foreign interest; subsidies, grants and social benefits; purchases of non-financial assets (investments) and other expenditures.

**Section II:** covering section I and the fiscal operations related to the National Investment Bank and the SIFs. Thus, **Section II** is a summary of the consolidated fiscal operations of the general government.

**Domestic Debt Owed by the Government (Net):**

It represents the outstanding balance of government bills and bonds; borrowing from other entities; credit facilities from the SIFs; Egyptian Dollar Certificate; government net balances with the banking system and the government debt to the National Investment Bank that was cleared as of 1/7/2006. The obligations of the NIB to the insurance and pension funds were transferred to the government against the government debt balance till 30/6/2006.

**Domestic Debt Owed by the Economic Authorities (Net):**

It represents their borrowing from the National Investment Bank, and their net balance of accounts with the banking system.

**Domestic Debt Owed by the National Investment Bank:**

It represents the NIB debt, minus its deposits with the banking system, and its intra-debt that includes: government debt to the Bank (investments in bonds and bills), and the borrowing of the government and public economic authorities from the Bank. Moreover, the government stopped borrowing from the NIB as of 30/6/2006 and its debt was cleared as mentioned above.

**LE Interest Rates:**

It is to be noted that the interest rates on deposits and loans in this Bulletin are calculated on the basis of the average rates of all banks, because the rates differ from one bank to another.

**Interbank Interest Rates:**

They represent the average interest rates on local currency bank deposits with other banks.

**Interest Rates on Three Month Deposits :**

They represent the average interest rates per annum on customers' deposits with banks.

**Interest Rates on Loans of One Year or Less :**

They represent the average interest rates per annum received by banks on credit facilities and loans granted to their customers.

**Interest Rates on TB Repos:**

They are determined through auctions carried out between the CBE and banks, to absorb liquidity from or pump liquidity into the market.

**Financial Soundness Indicators for the Banking Sector:****Capital Base/Risk-Weighted Assets**

Total capital base relative to total risk-weighted assets and contingent liabilities at the end of the reporting period.

**Tier I of Capital/ Risk-Weighted Assets**

Tier I of capital (paid-up capital, reserves, retained profits or losses brought forward) relative to total risk-weighted assets and contingent liabilities at the end of the reporting period.

**Equities/Assets:**

Shareholders' total equities (paid-up capital, reserves, retained profits or losses brought forward) relative to total assets at the end of the reporting period.

**Return on Average Assets (ROAA)**

Net profits of the last approved fiscal year relative to average assets.

**Return on Average Equities (ROAE)**

Net profits of the last approved fiscal year relative to shareholders' average equities.

**Net Interest Margin**

Net income from interest relative to average interest-earning assets according to the last approved fiscal year.

**Securities/Total Assets**

Investments of banks in shares, bonds and mutual funds' documents, relative to total assets at the end of the reporting period.

**Total Deposits/Total Assets:**

Customers' deposit balances relative to total assets at the end of the reporting period.

**Total Loans/Total Deposits:**

Lending and discount balances relative to customers' deposit balances at the end of the reporting period.

**Gross Official Reserves (GOR):** They represent the total foreign assets available with the CBE and invested abroad (with non-residents). They are composed of gold (on the basis of its evaluation at end of the fiscal year), SDRs, foreign portfolio investment, deposits with correspondents abroad, payment agreements with some countries, and reserves position in the IMF.

**Net International Reserves (NIR):** They represent gross official reserves minus short-term foreign liabilities.

**Official Reserve Assets:** They are external assets of liquid nature, that are readily available to, and controlled by, monetary authorities. External assets are claims on non-residents, and they are denominated in foreign currencies and are composed of gold; SDRs; reserve position in the IMF; cash, deposits & other claims; and securities (highly liquid and marketable equity and bonds). Under this definition, participation in international and regional financial organizations and payment agreements with some countries were excluded, being "not readily available assets".

**Other Foreign Assets:** They are liquid assets denominated in foreign currencies that are readily available to monetary authorities and are not included in official reserve assets. In contrast to official reserve assets, these assets are not necessarily external assets as they can be claims on residents.

**II : External Sector****Balance of Payments:**

It is a statistical statement recording economic transactions conducted between the domestic economy (resident) and the external sector (non-resident) during a specific period of time. Economic transactions carried out between residents and non-residents include transactions involving goods, services and income; those classified as unrequited transfers, such as grants; and transactions of financial assets and liabilities with the external sector. Transactions of the balance of payments are divided into two accounts: current account, and capital and financial account. The compilation of BOP is based on the Fifth Edition of the BOP Manual issued by the IMF (September 1993). The main indicators that can be derived from the BOP are the trade balance position, commodity exports/commodity imports coverage ratio, the position of the current account and its ratio to GDP, the overall deficit (surplus) and its ratio to GDP, the ratio of errors and omissions to commodity transactions as well as the number of months of imports covered by net international reserves.

**Current Account:**

It is composed of the trade balance, service balance, income balance and net unrequited transfers.

**Trade Balance:**

It encompasses the following items:

- Merchandise export proceeds valued on (FOB) basis at customs borders of the Egyptian economy; excluding costs of freight and insurance, and including exports of free zones to the external sector
- Merchandise import payments valued on (CIF) basis; including the costs of freight and insurance, as well as imports of free zones from the external sector.

**Service Transactions:**

The main items of service transactions are receipts/payments of transport, government and travel. Travel receipts (tourism revenues) included in the BOP are estimated on the basis of the number of tourist nights (according to the data of the Ministry of Tourism) and the average spending of a tourist per night, estimated in agreement with the Ministry of Tourism.

## Fourth: Real Sector

### - GDP and Production

GDP at factor cost (2016/2017 constant prices) reached about LE 2643.3 billion in July/March of FY 2017/2018 (against LE 2512.1 billion in the corresponding period a year earlier), with a growth rate of 5.2%. The main contributors at sectorial level were manufacturing; extractions; tourism; construction and building; wholesale and retail trade; and agriculture. (see table 41)

GDP (at 2016/2017 constant market prices) posted about LE 2701.3 billion in July/March of FY 2017/2018, with a growth rate of 5.3% compared with the corresponding period a year earlier. (see table 43)

GDP at factor cost (current prices) grew by 30.3%, posting LE 3272.9 billion, against LE 2512.1 billion. In addition, it grew by 31.1% (at current market prices), to register about LE 3362.9 billion. (see table 44)

On the other hand, total domestic production (at 2016/2017 constant prices) grew by 5.1%, to register LE 4005.6 billion in July/March 2017/2018, against LE 3810.3 billion in the corresponding period a year earlier (see table 46). It grew by 29.5% (at current prices) to stand at LE 4933.5 billion, against LE 3810.3 billion. (see table 47)

### - Investments

In July/March of FY 2017/2018, implemented investments (at current prices) totaled LE 527.7 billion, with a growth rate of 40.3%, as compared with the corresponding period a year earlier. Of this figure, the private business sector implemented around 50.6% of total investments, while public investments accounted for 49.4%. (see table 45)

### - Headline and Core Inflation

Headline urban CPI inflation - published by the Central Agency for Public Mobilization and Statistics on July 10, 2018 - rose by 3.5% (m/m) in June 2018 compared to an increase of 0.2% in May. The annual headline inflation registered 14.4% in June 2018, from 11.4% in May. Core inflation, computed by the Central Bank of Egypt, registered 1.6% (m/m) in June 2018, compared with 1.5% (m/m) in May. The annual core inflation declined by 10.9% in June 2018, from 11.1% in May, the lowest level since April 2016 (see table 40). For further details, please visit the CBE website ([www.cbe.org.eg](http://www.cbe.org.eg)).

### - PPI Inflation

According to PPI, the monthly inflation recorded a rise of 2.6% in May 2018, compared to an increase of 2.3% in April 2018. Moreover, the annual rate posted a rise of 28.1%, versus 24.0%. (see table 40, contd.)

### - Gold

In March 2018, the average price of gold pound amounted to LE 5449.5, down by 0.6%, compared with February. Concurrently, the average price of 21 KT gold/gram reached some LE 650.2, and of 18 KT gold/gram around LE 557.3 in March. (see table 40, contd.)

### - Electricity

In April 2018, total generated and purchased electricity scaled down by 0.3%, compared with March 2018. Generated electricity decreased by 1.1%, while electricity purchased from investment projects producing power rose by 9.5%. The distribution of consumption (82.9% of total generated and purchased electricity) indicates that the household sector used 42.0%, industry 29.6%, others 23.0%, and business 4.8%; while 0.6% was sold to the international electrical interconnection countries. (see table 50)

### - Cement

In May 2018, cement output and local deliveries (total sales) decreased by 31.8% and 26.7% in order, compared with April. Similarly, the average consumer price retreated by 0.6%. (see table 51)

### - Reinforcement Steel

Compared with April 2018, total output of reinforcement steel and its total sales scaled down in May 2018 by 17.3% and 1.8%, respectively. Similarly, its average price scaled down by 1.6%. (see table 52)

## Definitions and Terminology

### I : Financial Sector

#### Banking System :

It includes the CBE and the banks registered therewith.

#### Reserve Money (M0) :

It is composed of money in circulation outside the CBE and local currency deposits of banks therewith. It is considered the base of money in its broader definition, and is also known as the monetary base or high-powered money. It is used as an intermediate operational target of the monetary policy in the management of domestic liquidity (M2). Reserve money and counterpart assets represent another classification for the items of the CBE financial position.

#### Banking Survey:

Also known as the monetary survey, it represents the consolidated balance sheet of the banking system (including the CBE) classified as domestic liquidity (the amount of money in its broader definition (M2) on the one side, and net foreign and domestic assets (including net unclassified assets and liabilities) on the other side.

#### Domestic Liquidity (M2) :

It is composed of money supply (M1), and quasi-money.

#### Money Supply (M1) :

It is composed of money in circulation outside the banking system, i.e. with the public, and non-government demand deposits in local currency- minus the balances of purchased cheques and drafts- with all the banking system units.

#### Quasi-money :

It is composed of non-government time and saving deposits in local currency; non-government foreign- currency demand deposits (minus purchased cheques and drafts); and non-government time and saving deposits in foreign currencies, with all the banking system units.

#### Net Foreign Assets :

This item represents banking system assets owed by non-residents, minus its liabilities thereto. The change in this item represents net transactions of the banking system (including the CBE) with the foreign sector in the relevant period.

#### Domestic Credit :

It represents claims of the banking system on domestic sectors. These claims are composed of portfolio investment and credit facilities (in local and foreign currencies) granted to these sectors by the banking system. The government's deposits with the banking system are excluded from the banking system claims on the government, due to the nature of these deposits which differs from that of other sectors' deposits.

#### Lending and Discount Rate:

It represents the interest rate on credit facilities granted by the CBE to banks whether in the form of loans and advances or rediscounted bills held with banks according to the terms and conditions determined by the CBE.

## **Second: External Sector**

### **- Balance of Payments**

In continuation of the positive results of the decision to liberalize the exchange rate, Egypt's transactions with the external world witnessed a significant improvement of the balance of payments in July/March of 2017/2018, with a contraction of 57.5% (US\$ 7.2 billion) in the current account deficit, to stand at only US\$ 5.3 billion (against US\$ 12.5 billion in the corresponding period of the previous FY). In parallel, the capital and financial account recorded a net inflow of US\$ 19.0 billion (against US\$ 27.1 billion). This contributed to an overall BoP surplus of about US\$ 11.0 billion during the period under review. The following is a review of the main developments that affected the BOP performance during the reporting period.

#### **First: The current account**

- The services surplus surged, recording US\$ 7.8 billion (against US\$ 3.3 billion), mainly due to the surplus in the travel balance of US\$ 5.5 billion (against US\$ 651.0 million), and the pickup in the Suez Canal receipts by 11.9%, to register US\$ 4.2 billion (against US\$ 3.7 billion).
- Unrequited current transfers (net) rose by 23.2%, to US\$ 19.5 billion (against US\$ 15.9 billion), mainly driven by the rise in the Egyptian workers' remittances by US\$ 3.6 billion.
- The trade deficit fell by 1.3% to US\$ 28.0 billion (versus US\$ 28.4 billion), as the rise in merchandise export proceeds outpaced that of import payments. This ran as follows:
  - Merchandise export proceeds rose by 17.6% to US\$ 18.8 billion (versus US\$ 16.0 billion), due to the rise in both oil exports by 29.2%, to US\$ 6.0 billion, and non-oil exports by 12.9%, to US\$ 12.8 billion.
  - Merchandise import payments increased by 5.5%, to US\$ 46.8 billion (versus US\$ 44.4 billion), due to the rise in both oil imports by 10.2%, to US\$ 9.4 billion, and non-oil imports by 4.4%, to US\$ 37.4 billion.

#### **Second: The capital and financial account**

- FDI in Egypt achieved total inflows of US\$ 10.2 billion, and total outflows of US\$ 4.2 billion. Thus, net FDI in Egypt reached US\$ 6.0 billion (inflows), mainly as net investment in the oil sector registered US\$ 3.4 billion.
- Portfolio investment in Egypt surged, registering a net inflow of US\$ 14.9 billion (against US\$ 7.8 billion). This was mainly owing to the rise in foreigners' investments in Egyptian TBs, recording net purchases of US\$ 11.5 billion (against US\$ 4.3 billion). In addition, the Egyptian government issued bonds abroad in an amount of US\$ 3.3 billion in Jan./March 2018.
- External borrowing of long- & medium-term loans and facilities decreased, to register a net disbursement of only US\$ 4.8 billion (against US\$ 7.3 billion).
- The net change in the liabilities of the CBE to the external world shifted to a net external repayment of US\$ 3.3 billion in the reporting period (from a net disbursement of US\$ 7.7 billion).

### **- Merchandise Transactions**

The volume of Egypt's foreign merchandise trade rose by US\$ 5.3 billion during July/March 2017/2018, to US\$ 65.6 billion ( versus US\$ 60.3 billion in the corresponding period of the previous FY). This came as a result of the increase in both export proceeds by US\$ 2.8 billion to US\$ 18.8 billion and import payments by US\$ 2.5 billion to US\$ 46.8 billion. The EU countries were the main trade partner, accounting for 28.9 % of the total volume of trade, followed by the Arab countries (21.4 %), then the non- Arab Asian countries (16.7 %).

### **• Merchandise Exports**

Export proceeds increased by 17.6% to US\$ 18.8 billion in the reporting period, primarily due to the rise in both non-oil exports (68.0% of total exports) by US\$ 1.5 billion to US\$ 12.8 billion; and oil exports (32.0% of total exports) by US\$ 1.3 billion to US\$ 6.0 billion. At the level of merchandise classification, exports of fuel, mineral oils & products increased by US\$ 1.3 billion; finished goods by US\$ 1.1 billion; raw materials by US\$ 196.8 million; and semi-finished goods by US\$ 172.8 million.

### **• Merchandise Imports**

Import payments rose by 5.5% to US\$ 46.8 billion, driven by the increase in non-oil imports (79.9% of total imports) by US\$ 1.6 billion to US\$ 37.4 billion, and in oil imports (20.1% of total imports) by US\$ 865.8 million to US\$ 9.4 billion. At the level of merchandise classification, imports of intermediate goods moved up by US\$ 2.8 billion; fuel, mineral oils & products by US\$ 1.0 billion; raw materials by US\$ 21.3 million, and investment goods by US\$ 2.9 million. Meanwhile, imports of consumer goods scaled down by US\$ 160.4 million.

### **• Geographical Distribution of Exports and Imports**

As a market for Egyptian exports, EU countries ranked first, accounting for 34.8% of total exports. The Arab countries came next at 24.3%, followed by Australia and other countries & regions (10.7%).

Turning to imports, the EU countries were the main exporter, with a share of 26.5% of total imports. The Arab countries ranked second with a share of 20.2%, while the non-Arab Asian countries ranked third (19.5%).

### **-External Debt**

The stock of external debt recorded US\$ 88.2 billion at end of March 2018, increasing by US\$ 9.1 billion or 11.6%, compared with the end of June 2017. This was due to the rise in net disbursements of loans and facilities by US\$ 7.4 billion, and to the appreciation of most currencies of borrowing versus the US dollar by US\$ 1.7 billion. External debt service reached US\$ 10.9 billion in July/March 2017/2018 (principal repayments registered US\$ 9.2 billion and interest payments US\$ 1.7 billion). The ratio of external debt/GDP reached 36.8%; still within the safe limits according to international standards.

## **Third: Fiscal Sector**

### **- Consolidated Fiscal Operations of the General Government**

According to the preliminary data of the actual implementation released by the Ministry of Finance in July/Dec. 2017/2018, total revenues of the general government (the budget sector, NIB and SIFs) amounted to LE 348.8 billion, while total expenditures reached LE 549.7 billion. Accordingly, the cash deficit registered LE 200.9 billion. The overall deficit ( including the net acquisition of financial assets) reached LE 201.7 billion or 4.9% of GDP . (see table 35)

### **- Budget Sector**

The said data also indicate that total revenues of the budget sector (the administrative system, local administration and service authorities) amounted to LE 302.5 billion, while total expenditures reached LE 487.7 billion. Accordingly, the cash deficit registered LE 185.2 billion. The overall deficit (including the net acquisition of financial assets) reached LE 187.3 billion or 4.6% of GDP. (see table 35)

### **- Gross Domestic Public Debt**

Domestic public debt totaled LE 3536.5 billion (86.8% of GDP) at end of March 2018, of which the debt of the government made up 84.8%, followed by that of public economic authorities (8.1%), and NIB (7.1%). The balance of government debt (net) totaled about LE 2999.1 billion at end of March 2018, up by LE 313.2 billion in July/March 2017/2018. Debt of public economic authorities (net) reached LE 287.3 billion, up by LE 65.0 billion. NIB debt (net) registered LE 250.1 billion, down by LE 2.5 billion (this figure represents NIB debt (net) minus its intra-debt with public economic authorities, as well as its investments in government securities [bills and bonds]). (see table 36)



## Summary of Main Developments

### First: Financial and Monetary Sector

#### - Reserve Money (M0) and Counterpart Assets

In July/April 2017/2018, reserve money (M0) increased by LE 108.3 billion or 18.7%. This increase was mainly reflected in the pickup in banks' deposits in local currency at the CBE by LE 108.1 billion, as well as currency in circulation outside the CBE by only LE 0.2 billion. (see table 1)

The increase in reserve money was due to the rise in CBE's net foreign assets by LE 282.8 billion worth and net claims on banks by LE 79.5 billion. Such a rise was mitigated by the retreat in net claims on the government by LE 92.3 billion and the pickup in the negative balance of net balancing items by LE 161.7 billion.

#### - Banking Survey: Domestic Liquidity (M2) and Counterpart Assets

Domestic liquidity (M2) registered LE 3379.5 billion at end of April 2018, up by LE 461.3 billion or 15.8% in July/April 2017/2018 (see table 2). This rise was reflected in the growth of both quasi-money by LE 387.5 billion or 17.5% and money supply (M1) by LE 73.8 billion or 10.4%.

The growth of quasi-money was ascribed to the increase in time and saving deposits in local currency by LE 384.1 billion or 25.3% and in foreign currency deposits by LE 3.4 billion worth or 0.5%. In the meantime, the rise in money supply resulted from the pickup in demand deposits in local currency by LE 73.1 billion or 25.4% and currency in circulation outside the banking system by LE 0.7 billion or 0.2%.

#### - Counterpart Assets

The rise in domestic liquidity in July/April of FY 2017/2018 was an outcome of the increase in both net foreign assets and net domestic assets at the banking system, as shown below:

#### - Net Foreign Assets

Net foreign assets at the banking system went up by LE 308.0 billion worth. Such an increase was an outcome of the surge in net foreign assets at the CBE by LE 282.8 billion worth and at banks by LE 25.2 billion worth. (see table 5)

#### - Net Domestic Assets

Net domestic assets at the banking system increased by LE 153.3 billion or 5.4% during July/April 2017/2018, owing to the rise in domestic credit by LE 170.7 billion or 5.5%, on the one hand, and the pickup in the negative balance of net balancing items by LE 17.4 billion or 6.8%, on the other.

The rise in domestic credit was due to the increase in net claims on the government by LE 92.0 billion, alongside with claims on the household sector by LE 42.2 billion, on the private business sector by LE 25.2 billion, and on the public business sector by LE 11.3 billion. (see table 4)

### Aggregate Financial Position of Banks (Excluding the CBE)

The aggregate financial position of banks, excluding the CBE, mounted by LE 814.2 billion or 18.4% in July/April 2017/2018, to register LE 5235.0 billion at end of April 2018. (see table 7)

#### Banks' Credit Balances

Banks' credit balances rose by LE 158.8 billion or 11.1% in July/April 2017/2018, to stand at LE 1585.3 billion at end of April 2018. (see table 8)

The relative breakdown of non-government credit balances indicates that the private business sector got 61.0% of the total at end of April 2018. Breaking down such balances by economic activity shows that the manufacturing sector accounted for 34.7%, followed by services sector (29.0%), trade (10.0%), agriculture (1.2%), and unclassified sectors, including the household (25.1%).

#### - Monetary Policy

##### Decision of the Monetary Policy Committee (MPC) and Interest Rates

In its meeting held on Thursday, June 28, 2018, MPC decided to keep the overnight deposit rate, overnight lending rate (corridor), and the rate of the CBE's main operation unchanged at 16.75%, 17.75%, and 17.25%, respectively. The discount rate was also kept at 17.25%.

Five bank deposit acceptance operations (with six-day maturity for one operation and one week maturity for the other four operations) were conducted in May 2018 at a fixed interest rate. As of March 2018, the CBE accepted banks' deposits with different maturities and with interest rate linked to the corridor. Four operations were conducted in May at interest rates ranging between 17.260% and 17.326% (see table 15).

The weighted average of interest rates on interbank transactions decreased for overnight, less than one week, and less than one month maturities; while it increased for that of one week and more than one month in the reserve computation period ending 4 June 2018, compared with that ending 21 May 2018. (see table 15 contd.)

#### - Exchange Rates

Table (16) illustrates the daily developments witnessed in May 2018 in the exchange rates of foreign currencies versus the Egyptian pound (market and interbank rates). The weighted average of the US dollar in the interbank market registered LE 17.9044 at the end of the month (against LE 17.6565 at its beginning). As for market rates, the exchange rate of the Swiss franc rose by 2.4%; the Japanese yen by 2.3%; each of the US dollar, Saudi riyal, and the UAE dirham by 1.4%; the Kuwaiti dinar by 1.1%; and the Chinese yuan by 0.6%. However, the euro dropped by 1.2%, and the pound sterling by 0.8%

Table (17) shows the developments in the exchange rates and interbank rates of foreign currencies, on a weekly basis, according to the last working day of every week.

#### - Gross & Net International Reserves with the CBE, Official Reserves and Foreign Currency Liquidity

NIRs increased by US\$ 12.8 billion or 41.0% in July/May of FY 2017/2018, to register US\$ 44.1 billion at end of May 2018, thereby covering 8.5 months of merchandise imports. (see table 19)

Official reserve assets reached US\$ 43.3 billion at end of April 2018, up by US\$ 12.6 billion in July/April 2017/2018. Likewise, other foreign currency assets increased by US\$ 3.9 billion, to post US\$ 15.0 billion at end of April 2018. (see table 20)

Central Bank of Egypt

33	External Debt	95-96
34	External Debt by Debtor	97-98
	• <b>Graphs</b>	99-102
	<b><u>Fiscal Sector</u></b>	
35	Consolidated Fiscal Operations of the General Government	103-108
36	Gross Domestic Debt	109-112
37	Treasury Bills Outstanding Balances	113-114
38	Treasury Bills Outstanding Balances by Sector	113-114
	• <b>Graphs</b>	115-116
	<b><u>Real Sector</u></b>	
39	Population, Labor Force, Employment, and Unemployment	117-118
40	Domestic Price Indicators	119-122
41	GDP at Factor Cost by Economic Activity (Constant Prices)	123-124
42	GDP at Factor Cost by Economic Activity (Current Prices)	125-126
43	GDP by Expenditure (Constant Prices)	127-128
44	GDP by Expenditure (Current Prices)	127-128
45	Implemented Investments	129-130
46	Total Domestic Production by Economic Activity (Constant Prices)	131-132
47	Total Domestic Production by Economic Activity (Current Prices)	131-132
48	Output of Main Crops	133-134

Central Bank of Egypt

49	Output of Main Industrial Products	135-136
50	Production & Consumption of Electricity	137-138
51	Production, Local Deliveries & Exports of Cement (All Types)	137-138
52	Total Reinforcement Steel Production, Sales and Domestic Prices by Main Egyptian Companies	139-140
53	Number of Tourists & Nights Spent	141-142
	• <b>Graphs</b>	143-146

Contents

- <b>Summary of Main Developments</b>	153-157
- <b>Definitions and Terminology</b>	147-152
- <b>Main Macroeconomic Indicators</b>	12-21
- <b>Tables and Graphs</b>	22-146

Financial & Monetary Sector

1 Reserve Money and Counterpart Assets	22-23
2 Banking Survey: Domestic Liquidity and Counterpart Assets	24-25
3 Banking Survey: Deposits (Except CBE)	26-27
4 Banking Survey: Domestic Credit	28-29
5 Banking Survey: Foreign Assets & Liabilities	30-31
6 Banking Survey: Net Balancing Items	30-31
7 Aggregate Financial Position of Banks (Except CBE)	32-33
8 Bank Credit Facilities for Customers (Except CBE)	34-35
9 Bank Loans for Customers (Except CBE)	36-37
10 Discounted Bills at Banks for Customers (Except CBE)	38-39
11 Securities Portfolio at Banks (Except CBE)	40-41
12 Financial Soundness Indicators for the Banking Sector (Except CBE)	42-43
13 Banknote Issue & Currency in Circulation	44-45
14 Transactions Via RTGS and SWIFT	46-47
15 Discount and Interest Rates	48-51
16 Daily Exchange Rates for the Month under Review (in LE per Foreign Currency Unit)	52-53

17 Weekly Exchange Rates (in LE per Foreign Currency Unit)	54-55
18 Stock Market	56-59
19 Gross and Net International Reserves with the CBE	60-61
20 Official Reserves and Foreign Currency Liquidity	62-69
• <b>Graphs</b>	70-74

External Sector

21 Balance of Payments	75-78
22 Proceeds of Merchandise Exports by Degree of Processing	79-80
23 Payments for Merchandise Imports by Degree of Use	81-82
24 Exports by Geographical Distribution	83-84
25 Imports by Geographical Distribution	83-84
26 Egypt's Volume of Trade with Its Main Trade Partners	85-86
27 Free Zones Transactions with the Rest of the World	85-86
28 Main Exports by Commodity & Geographical Distribution	87-88
29 Main Imports by Commodity & Geographical Distribution	87-88
30 Main Merchandise Balances	89-90
31 Services Balances	91-92
31/1 Traffic in the Suez Canal	91-92
32 Foreign Direct Investment (FDI) in Egypt by Country	93-94

### Periodical Publications of the Central Bank of Egypt

Name of Publication	Language	Periodicity
1- Monthly Statistical Bulletin	Arabic and English	Monthly
2- Economic Review	Arabic and English	Quarterly
3- Annual Report	Arabic and English	Every fiscal year
4- External Position of the Egyptian Economy	English	Quarterly

#### **Notes:**

- All publications of the Central Bank of Egypt are available on the CBE's website: [www.cbe.org.eg](http://www.cbe.org.eg)
- In case any of the tables or data of the Monthly Bulletin are quoted elsewhere, a reference must be made to its source "the CBE's Monthly Statistical Bulletin" and the specific volume.
- To obtain a hard copy of any publication by mail, please write to the following address: Economic Research Sector, the Central Bank of Egypt, 54 El Gomhoreya St. Cairo.

# CENTRAL BANK OF EGYPT

## Monthly Statistical Bulletin

Volume No. (255) June 2018

---

**Economic Research Sector**

Website:

[www.cbe.org.eg](http://www.cbe.org.eg)